盛京時報

陰曆乙亥七月三日
昭和十年七月三日
西曆一千九百卅五年

本報價目 本埠每份每月一圓一角(國幣) 外埠郵費在內每份每月一圓二角(國幣) 零售每份五分(國幣) 廣告刊費五號字每行十三字一日一圓(國幣)長期另議
發行人 染谷保藏 編輯人 菊池貞二 印刷人 [illegible] 發行所 奉天稻葉町九番地 盛京時報社 電話 [illegible]

論說
賑濟災民務須澈底

救濟災民之聲浪。近來洋洋盈耳。上而政府人員。已捐廉採辦賑糧。分別運輸各省災區。下至地方團體。亦莫不作種種籌賑之方法。集合捐欵。以資災民早日得以蘇生。誠以救災如救火。不容須臾或緩。矧去歲各地方受災區域之人民。其困苦情狀。實有不堪言語形容者。稍具仁心之人士。鮮不視賑濟爲當務之急。代作將伯之呼。即深居九重之我　皇。亦特發內帑。交部撥給。舉凡身受鴻施者。其感激不知何似。若未能澈底救濟。則亦徒有其表而已。

語曰。民爲邦本。食爲民天。國內旣不幸而有偏災。在政府固不能坐視其老羸轉溝壑。壯者散四方。是救災爲政府之分內事。原非所以市惠。不過實施其仁政之一端已耳。惟在災民方面。對玆仁漿義粟。不能忘情。斯亦理之所當然。吾人所不可解者。該災區於去歲迄今。歷時半載。災區人民有死於貧病者。決不能迄無其人。非有司之壅於上聞。何致至今日而始爲之張皇補苴。然際此青黃不接時期。以實行其賑濟。雖死者已矣。生者尙不是以圖存。有司亦可告無罪於災民。詎非災民之幸也耶。

顧從來辦理賑濟。小民能得到實惠者有幾。自員司以至胥吏。幾視賑災爲一種優差。呑蝕侵漁。所在難免。而地方人士。又借帮辦賑務之美名。與之上下其手。狼狽爲奸。往事昭彰。無庸曲諱。辦賑之不澈底。由來久矣。新興之滿洲國。吏治澄清。當不至復蹈斯弊。惟土豪劣紳。藉賑濟以自肥者。不能謂爲絕無。是亦籌賑委員會所當先事預防。毋使災黎徒開口惠而實不至。須知災民處此。大有得之則生。不得則死之情景。即使涓滴靡遺。尙慮或有不敷。故向未遭災之地方商民。量爲勸募。以期多多益善。吾知地方商民。苟生計裕如。足亦相救濟者。定能竭力輸將。以盡人類互助之義務。必無待於苛捐勒派。但希望辦賑人員。皆能精白乃心。認眞將事。不流爲虛應故事之賑濟。斯可矣。

誠如是。則政府與地方團體之發起賑災。其孤詣苦心。爲災民所共見。商民雖節衣縮食。解囊相助。亦不至擲於虛牝。庶幾實事求是。而無浮濫浪費之所爲。此賑濟遂能澈底。但吾之所謂澈底者。則尤有進。蓋政治上之舉措。每多自相矛盾。於災區人民。則知所賑濟矣。災區糧賦。或未蒙豁免。即豁免其糧賦矣。而於畝捐。地方警學捐。區村公會捐等等。猶是向災民需索。在未蒙賑濟之日。無從敲骨而吸髓。一旦得有賑濟。吾恐災民舉所得以相供給。猶且不足。則所謂賑濟者。於災民何與。必須將災區人民一切應納之費用。設法由公家補助。不準向災民逼索。災民乃可獲賑濟之利益。倘辦賑者。以爲此地方事。非辦賑者所能代籌。而亦非辦賑者所能爲力。其所言非不成理。然平心以思。災民能否得到賑濟之裨益。已不待煩言而可知矣。

終之居今日金融緊迫。生計艱難之會。籌集賑欵。殊非易事。除擁有厚資或收入較豐者外。捐助賑濟。於自身尙無影響。否則縱當仁不讓。見義勇爲。勢亦不能不有所躊躇。若結果於災民仍所得無幾。或被中飽。或爲村公會抵充捐欵。凡屬災民。依然畫餅充飢。難以果腹。則賑濟仍爲不澈底。是以眞實爲救濟災民計。務須使一文錢之賑濟。災民確得一文錢之實惠。乃可謂爲澈底。未知籌賑諸公。曾亦注意及此否。

國聯十三國委會討論制裁問題
韓德森在和平大會演說

日內瓦訊云、國聯行政院前會組織十三國委員會、討論遇有以片面行動、破壞國際義務情事時、應用何種方法、充實國際盟約之效力、該委員會當經指派法學家研究此事、研究工作頃已結束、但對於制裁問題、仍無結果、蓋制裁辦法由行政院一致予以決定、所謂一致是否應連當事國家之票數在內、各法學家意見互相參差、彼等現 定於下星期中 繼續集會、就經濟觀點、審査制裁問題、

倫敦訊云、此間和平大會、於廿八日開幕由軍縮會議主席韓德森主席致開幕詞、略謂、目前歐洲局勢日趨危險、吾人雖不能否認、然若謂歐洲戰爭迫在眉睫、則究不免言之過甚、余具一種深切之信念、以爲安全與軍縮二者密切相關、苟非由世界各國成立協定、逐漸進行軍縮、則英國與其他各國、均不能避免戰爭之禍、次由西鍚爾演說、述及英德海軍協定、謂就此項協定簽訂之經過而言、固屬妥善、惜尙未臻於安全妥善、蓋歐洲各國政府間之談話、無論爲雙方的、或多邊的、均不足以產生一般軍縮條約云、關於意阿爭端西氏謂意阿爭端、實際性質若何、非余所欲究論、是非曲直、究在何方、亦非余所欲置辯、余所欲言者、則有一事、較諸兩國間之是非曲直與意阿爭端之一切結果、尤爲重要、爲吾人所不容漠視、即國聯盟約及其他由各國協訂之各項條約規定不以戰爭爲國家政策工具之原則、此種原則則務必加以保持是也云云、(漫畫是韓德森)

英國空軍舉行演習

倫敦訊云、皇家空軍演習、定廿五日舉行、廿八日事先操練、有大羣學童參觀、各種表演先後互相銜接、一切行動能嚴格遵守表演程序、有大型飛機六架由費萊克斯篤飛抵機場上空、另有阜及尼亞牌飛機兩架在機場上空放下飛行傘十六把、此一項目頗需長時間之準確與極高之效率、程序中所訂該項目之時間僅有五分鐘、該二機須於此時間內自一千英尺高度擲下航空傘、然後悠然飛去、空軍當局對此次操練能嚴格遵守時間、頗感滿意云、

奧王室復辟 奧副揆不反對

匈牙利京城訊云、奧國副總理史泰漢堡、頃語匈牙利阿士愛德脫報維也納訪員、謂哈普斯堡王室復辟、倘不至引起國際衝突、而有裨於奧國之繁榮、則奧國政府不加以反對、至於德奧兩國關係、則惟有德國絕對承認奧國獨立、放棄干涉奧國內政、不再保護反對奧國國家之團體、則方可謀兩國之諒解云、

菲島叛徒 各判處有期徒刑

馬尼拉訊云、今年五月馬尼拉曾發生叛變、雖歷時甚短、但因此喪命者過五十八人、急進派參加此叛變者八十七人、今日已被判處監禁二年至十七年不等、

最近世界之貿易商船金準備工業活動之現勢
（國際聯盟統計月報所載）

最近發刊之國際聯盟統計月報四月號、關於一九二九至一九三四年世界貿易價額、幷各國貿易價額、世界金準備、及商船等之資料、均有調査之揭載、一九三四年之世界貿易、以大多數之統計地域之暫定數字爲基礎計算、一九三四年世界貿易價額、其結果比較根據七十五國每月報告得來之規定、稍爲正確、據該計算之推定、一九三四年之世界輸出、比較前年減少百分之三、南北美及亞細亞之輸出、稍爲增高、歐洲之輸出、減少百分之五、非洲之輸出、低落百分之十、一九三五年一二月世界 貿易之推定金價額、表現通常季節的變動、以二月爲最短之月、從來之最低點、即一九二九年、平均達至百分之三一、四、然較諸一九三四年二月、共減少不過約百分之一、五、一九三五年二月歐 洲之輸入、比較一九三四年二月減少、約百分之七、北美之輸入增加百分之一七、亞細亞增加百分之十一、濠洲增加百分之七、然濠洲之輸出減少百分之二十三、世界商船之現狀、關於建設中噸數之數字、德國方面、示以急追繼續增加之勢、最近十五個月之數字、以千噸（總噸數）如表示左、

一九三四年——	
三月末	八二、七
六月	九二、一
九月	一二〇、八
十二月	一三九、六
一九三五年——	
三月末	一九四、八

英國之數字比較、一年前亦見增加、即由四八一、四達至五五五、八、在法國丹麥、諸威、瑞典及荷蘭、亦有增加、世界之數字比較、一九三四年三月末、約增加百分之十八、世界金準備世界、現有金準備總額（蘇俄在外）、在一九三五年初四個月中、約增加一億五千四百萬美金圓（舊美金圓）其主要增加數目如左、

美國一億九千五百萬美金圓
南非聯邦二千一百萬美金圓
法國二千萬美金圓

日本、英國、及加拿大、增加極少、瑞士之金準備、減少三千八百萬美金圓、比利時減少三千四百萬、荷蘭減少一千一百萬、猶哥斯拉夫減少九百萬、其他各國之金準備、無甚變化、

工業活動二月份之工業活動之指數表示、加拿大、智利、丹麥、意大利及諸威各國、增進之勢、法國無甚變化、荷蘭稍有低減、二月份之指數比較直接之生產統計爲確實、即其算出方法、不因該月日數短少、而受影響故也、

本日三大張半

大西洋定期航空八月起實現
美英間連絡需時兩晝夜

【紐約一日電】柏蘭克航空公司、擬於八月底、決定以飛行機亘大西洋上空、開設定期航空路、其處女航空、首先行橫斷大西洋之壯舉、由著名飛行家潘哥鉢氏操縱、載乘客十八名、自紐約出發、一氣橫斷大西洋、抵英國利物浦着陸、現在該社已於航行終點利物浦設置支社、並整備飛航期間表、及其他具體的計畫、當發表計畫同時、報名首次搭乘之人士、蜂擁而來、按首次機之乘 客定員爲十八名、今則報名者 超過百人以上、可謂盛矣、紐約利物浦間、當能在兩晝夜中到着、是誠開拓美歐航空之一新聲、

法國法西斯運動發展甚速
法火十字會羅領袖談話

巴黎訊云、法國著名法西斯團體火紅十會領袖羅克上校、頃向小巴黎人報發表重要談話一則、宣布該會之目的與希望、羅克上校謂火十字會之法西斯運動大有一日千里之進展、如一九三四年二月該會僅有會員三萬、現在已增至三十一萬、此外同情 之友人、猶不計其數、記者詢問羅氏以何方法發動如此龐大之運動、羅氏否認彼一人有激 勵全體會員 之奇術、僅謂此不過左翼勢力所激成者耳、羅氏繼稱、火十字會之唯一任務、在於撲滅赤色革命黨人、該會對於政權並無攘奪之野心、但如政府之權威不能爲用時、該會亦有應付非常局面之準備云、

江南鐵路公司籌築徽屯鐵路

屯溪訊云、京蕪鐵路爲江南各省入京之要路、南京至河瀝溪路線爲京粵線之第一段、全長二百二十公里、由河向南進展三百八十公里、經徽屬歙縣[illegible]江西貴溪鐵路、以達貴溪、經福建以達廣東、現江南公司爲貫澈京詔路線計畫、俾於最短期內、完成蘇皖贛閩粵五省鐵道交通、又積極籌築第二段之徽屯一段、月前曾派工程處處長兼總工程師容祖誥來徽勘査、計至線長一七七公里、工費約需五百餘萬元、容氏已詳具報告、而陳總理張靜江察核、刻該公司此段急須修建、所需經費已由張向滬銀行團洽商籌借、工程測量隊於二十一日由蕪湖出發、從事測量、預定以六個月爲限、一俟測量完竣、即可施行初步土方工程、惟此段山脈起伏、較京蕪路爲多、將來施工或稍緩滯、但沿綫物產豐饒、在經濟上較佔優勝地位、所需木材石料均可就近曲富地採伐購用、原料不虞缺乏云、

第一軍管區軍士候補生募集規定
（康德二年六月二十日）

一、目的 以募集青年有爲之人材改善軍隊初級幹部爲目的
二、募集人員 約二百名
三、應募資格
（一）年齡 康德二年六月末日滿十七歲至滿二十三歲之年齡者
（二）學力 公學堂或普通學堂卒業或同等學力以上通明簡單之日本語者
（三）體格 1、身體强壯身長五尺以上者 2、無精神病傳染病及其遺傳者
（四）精神 國家觀念旺盛志氣堅固者
（五）其他 1、在滿洲國（奉天安東省內）或關東州內（附屬地）居住二年以上之滿系滿洲國人 2、有關東州或附屬地居住之身元責擔保人 3、採用試驗合格者（日滿人均可）
四、待遇特點 1、薪俸（一）入隊當時十三元九角（內含衣食費）（二）入隊六個月後十七元五角 任官後日語優秀者與以語學津貼 2、進級 入隊後立即爲軍士候補生十個月後依其成績任少士官 3、特點（一）得應軍官佐候補生之採用試驗（二）任官者依試驗之成績以語學加俸每月自五元至十五元（三）採用者由受驗地至奉天之旅費官方給之
五、服務年限 一、服務年限爲三年爾后依本人之希望亦得繼續服務 但中途逃亡除隊者不但不與以上之特點即過去之諸教育經費應由本人或親權者及負責擔保人賠償之
六、教育及期間 一、教育 使入奉天第一教導隊授以一般軍士必要之教育 對於有經理 衛生 獸醫 法務等業務經驗者另施以必要之教育 二、期間 入隊后十個月任各科軍士配屬於在奉各部隊服務
七、應募手續（一）應募者提出書類 一、應募志願書二份 負責担保人連名 二、親筆履歷書二份 履歷書須附帶最後卒業證明書或在學證明 三、最近二寸照片二張 貼於願書上 但提出截止前不能貼照片時於受驗場提出亦可 四、負責担保人之身分證明書 負責担保人須具有所轄警察之身分證明書（二）願書提出場所 奉天第一軍管區司令部或該地滿鐵地方事務所 鞍山、四平街滿鐵地方事務所 營口混成第四旅司令部 安東第一地區司令部或滿鐵地方事務所 大連、旅順大連特務機關（關東倉庫）內募集事務所（三）願書提出截止期間 康德二年七月十五日（四）願書辦理時間 每日午前九點至午後三點止
八、身體檢査及學科試驗 一、日期及場所

試驗地	日時	場所
鞍山	七月二十二日 自午前八時至午后四時	鞍山附屬地公學堂
安東	七月二十七日 自午前八時至午后四時	安東附屬地公學堂
營口	七月二十七日 自午前八時至午后四時	滿鐵商業實習所
奉天	七月二十八日 自午前八時至午后四時	奉天附屬地公學堂
大連	七月二十八日 自午前八時至午后四時	大連、河口公學堂
旅順	七月二十八日 自午前八時至午后四時	旅順公學堂
四平街	七月二十八日 自午前八時至午后四時	四平街附屬地公學堂

二、學科試驗科目 一國文 二算術 三日語 四滿洲地理 滿洲國內初等學校卒業程度之試題 附屬地及關東州內公學堂卒業程度之試題 三、成績及採用發表（一）身體檢査之結果檢査完了後於檢査場發表（二）採用者八月四日午前十時於各試驗場發表（三）入隊集合及日時場所於同日同所揭示之
九、入隊 採用者八月初旬使入奉天第一教導隊
十、其他 一、願書履歷書身分証明用紙並受驗須知於願書提出場所及州內各民政署發與之 但遠隔者附郵票二分請求之 二、對於應募有不明之點向第一軍管區司令部或願書提出場所訊問之 三、受驗者於當日携帶鋼筆鋼筆水鉛筆小刀象皮等 四、試卷及用紙由試驗官準備之

奉天第一軍管區司令部

第一期決算報告

貸借對照表（康德二年上半期）

借方（資產之部）

科目		金額
建物機械器具	金	圓 參九四、五貳壹・壹九
資產勘定假拂	金	五參、參四七・五〇
創業費假拂	金	六七、貳九六・六壹
假拂	金	九參七・貳五
銀行預金及現	金	壹參、貳六〇・七九
原料及需要品		壹五五、〇參九・六〇
期日末經過火災保險料		六四八・貳四
合計		六八五、〇五壹・壹八

貸方（負債之部）

科目		金額
株	金	五〇〇、〇〇〇・〇〇
土海製造絹糸株式會社勘定	金	壹七八、六五壹・貳六
未拂	金	八四九・四貳
從業員貯蓄	金	五五〇・五〇
合計		六八五、〇五壹・壹八

右之通候也 康德二年六月 康德染色股份有限公司

凡土地商租証明手續行政司法一般法律行爲若蒙囑託定能懇切辦理
奉天浪速通四五
瀋陽代書所

失照聲明
啓者鄙人領名年租地八分三厘坐落一緯路南十間房因一時不愼將租約遺失除呈報商埠局請補新約外特此登報聲明無論落在任何國人之手槪作無效此啓
後藤喜一啓

岡田牌乾電池
燈火用・通信用・無線電用
奉天浪速通八番地
岡田乾電池滿洲配給所
總代理店 三菱商事株式會社
代理店 奉天・新京・哈爾賓

錦州新設 一個好大公和旅館 敬告各界
諸君這個旅館院內寬闊客室雅緻房子列爲三等鐵床木床裝設新奇綢緞被褥清潔無此高等厨役煎炒甚鮮飯菜隨意早晚方便附設茶館聽書消遣請駕早臨不是流言
錦州大增胡同公和旅館
經理白玉齡啓

魏鍾璽遺失地照聲明作廢
鄙人領有大西門外南順城街官地皮一段上蓋平房五間於事變時將租照遺失除呈請市政公署補發外特此聲明以後發現作爲廢紙

鳴謝 肇泰保險公司 賠欵迅速
鄙人所有坐落奉天十九經路市房一所前遭隣火牽連焚燬殆盡幸事前曾在肇泰保險公司保有火險事後調查即按照實際損失如數賠償足証該公司信用昭著手續敏捷特此登報鳴謝
王獻廷謹啓

鳴謝 肇泰保險公司 賠欵迅速
鄙人有奉天工業區二馬路市房一所租與一品香洪慶閣等佔用於六月十九日早二時失愼幸在肇泰公司保有火險經調查後即按照損失價額賠償毫無遲滯足見該公司信用卓著特此鳴謝
徐秉權啓

奉天共榮學院招生
一、新生 漢醫專科及初級中學各一級（每級五十名）
二、性別 本院除日語研究科及醫學部各招女生十名外一律招收男生
三、編級生 高級中學文科第一級二級三級初級中學第一級二級三級各招十五名名西醫專科漢醫專科日語研究科日語專修科各招十名
四、報名日期 自康德二年七月一日起考試前日止
五、考期 第一次七月十六日第二次八月十六日外縣學生須先期報名隨到隨試
六、保送 有各地教育機關保送者准免試入院
七、校址 大北邊門外瀋海鐵路局舊址（滿電話四七四三）簡章函索附郵票三分）（本院招暑期高初中補習班在七月十六日開課以一月爲限附此通告）

奉天美術專科學校 奉天美專分校女子部 招生
一、新生 國畫系西畫系藝師系體育系各一級
二、插班生 西畫系藝師系體育系各招十名
三、報名日期 自陽曆七月一日起至八月十八日止
四、考期 第一次七月十六日第二次八月十八日外縣學生須先期報名隨到隨考
五、保送 外縣學生有各地教育機關保送者准免試入校
六、校址 本校男子部奉天小河沿 分校女子部奉天九緯路（簡章函索即寄）

招生 夏期補習日語班
按各自程度隨意參加 對於中級以上程度每週間兩天講文法
期間 七月十六日至八月十五日
學費 國幣壹圓五角
大南門裡工部衙門 奉天日語研究會

失照聲明作廢
啓者鄙人王峻所有魯鳳樓領名尤字五三三號地照一紙計地十六畝六分坐落西豐三區棟梁村前以不愼致將此照丟失嗣後無論落於何人之手槪作無效除呈請補發外特此聲明作廢
西豐王峻啓

鳴謝治愈羊角風
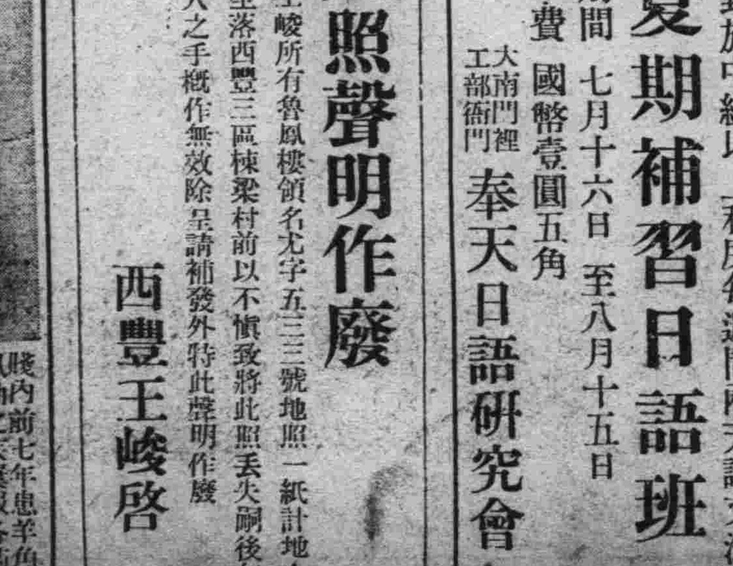
賤內前七年患羊角風抽之疾屢服各藥未效嗣服。奉天大西門裡瀋陽縣胡同濟世醫社。羊角風藥一付至今年餘未犯。寔出意望之外。兹將近照登載以資証明界表謝忱此啓 濱江理事會差官
呂朝閣啓

對親日策嘖嘖反對
傳汪精衛將辭職
汪現稱病赴滬就醫

【上海二日電】關於此次華北問題之解決、國府部內並黨部內、對汪精衛反感頗强、監察院已議決彈劾黃郛、殷同、袁良、李擇一、陶名銘、殷汝耕等華北六要人、又汪氏爲强化對日工作起見所開之贛鄂閩浙四省主席會議、形勢有極非者、汪乃稱病、於一日抵滬入院、似近將辭行政院長職、共親日策之頓挫、似爲難免、

【又二日電】汪兆銘偕諾爾醫生曾仲鳴、今晨七時十分、在眞茹下車、換乘汽車、赴霞飛路諾爾醫院、據諾爾稱、汪非長時間治療、不能奏効、故汪之回京、不能預定、行政院事務、暫由副院長孔祥熙代理、（圖即汪精衛）

英方調停最後案
關於意阿紛爭 意竟拒絕
艾登在英下院公式報告

【倫敦一日電】不管部閣員艾登、臨一日午後之下院、關於訪問巴黎及羅馬、始行公式發表、而於莫索里尼首相與阿比西尼亞問題、言及重行懇談之點、報告如次、余爲英國政府最後的解決方式、對阿比西尼亞、與以英領索謀里蘭之海峽接續地域、使阿比西尼亞得利用開港之便宜、同時使阿比西尼亞政府之容認意大利政府之要求到某程度、但莫索里尼首相、始終排擊第三者之介入、拒絕此最後的提案云云、

謝介石大使到任　謁廣田外相致到任寒暄

徐謨謁有吉 商引水權案

【上海二日電】徐謨今晨謁有吉大使、報告在京商洽引水權問題、

程天放將飛川

【南京一日電】中國駐德意志國大使、已由政府明令發表特派程天放繼任、因一切手續辦理完竣、故于今日至外交部分訪外次徐謨及唐有壬、並各司長、程並請示使館館員問題、程氏且擬乘飛機赴川謁蔣介石請示、然後出國、

葡萄牙文豪 莫氏追悼會 在日本德島舉行

【德島一日電】眷戀日本德島、遂終其生在該地之葡萄牙文豪莫拉耶普氏、今年已逝世七載矣、茲爲表彰該氏努力日葡親善之成績、七月一日晨、在德島公園開莫氏追悼會、由駐日葡萄牙公使李賽羅地美樓氏、及駐葡萄牙笠間公使以下各團體代表蒞席、盛大舉行追悼、參列者、詣故莫拉耶普氏之墓、更過訪其生前居宅、個中隱寓追悼文豪之偉業頗深、

【東京一日電】葡國外長阿爾帳得門諾羅氏、對於莫拉耶普追悼會、向廣田外相致電、表示感激、並謂相信日葡之傳統友好關係、將益形增進云云

日司法領事會議 已在滬開幕

【上海一日電】在華司法領事上海總領事館開會、列席者除在華司法領事外、有石射總領事、松本條約局第二課長等、討論左列各項議題、

一、改正在華司法領事官之配置及管轄區域之件、

二、辦理鮮人司法警察官問題、

三、領事裁判適用法規諸問題、

又於明日午前午后、仍繼續討論(甲)不動產登記制度(乙)禁制品犯罪處分之兩大案件、

【又電】駐華日領館、將開日本司法會議、津漢閩廈青各領事、即將與會、討論一切、

京阪地方雨災　京都三條大橋　冲失慘狀

遠東之新時代(下)
亞細亞雜誌所載　懷德爵士

今年夏間之英國經濟視察團、一時曾頗爲日本輿論界及若干私人所屬目、認其爲日英合作之先聲、此種揣測、固有正當之理由、但若謂英國政府不顧及美國之意見、而將出單獨之行動、則殊爲不正確之解釋、此點亦必須予以深刻的認識也

過去四年間、一切貿易與政治之條件、對於日本極爲有利、故日本之熱帶貿易、得大發展、但此發展、得是否經久弗替、亦殊尙待研究、在此期間、余意歐美各國、應恢復其種辦法、在遠東之地位、援助日本、解決共需要問題、並維持門戶開放之政策、更共謀與中國合作途徑、或有以此舉爲幻想者、今試分析其是否有實現之希望、

余曾甚重視日本之地位、因實際上、日本爲遠東最有勢力之國家、其在中國之勢力、亦甚爲明顯、中國前曾認以夷制夷之政策、爲其外交之原則、今則此舉已告失敗、乃以傾向日本爲出路、蔣介石氏已認明武力抗日之結果、徒使中國遭更大之損失、故彼不欲再取此

余意蔣氏之政策、實甚明祿、固不可竟以親日派論之、蓋彼爲一注重實際之人、只知量力而處也、彼仍服膺中國之獨信條、以爲時間上之機會、將助中國解決共困難、并認將來中國之國際環境、當有較良好之一日、故目前彼僅以事於國內政治之整頓、與天然富源之開發而已、

中國目前之現狀、惟充滿國內問題、如共產主義、水災旱災、農業之衰頹、以及各黨派之衝突、現時政治情形、雖略改善、而內戰亦漸減少、惟人民之生計、乃更趨於嚴重、目前緊急問題、即爲農工商各業之復興、再次揚子江沿岸一帶、最大之問題、即爲共產主義之流行、蔣介石氏、曾移共總部於南昌、剿赤戰事、繼續三年之久、結果僅將共驅之西去、幷未能謂之爲全然消滅也、然中國將來之最可慮者、即爲共今日青年之傾向、是國民黨已失去其初年、對青年男女之號召力、汪精衛及其他南京領袖、已不復能領導青年、固然今有若干青年、已傾心於醫學教育、及工程等事、殊爲一良好之現象、但尙有若干青年、競趨左傾、故亦使中國當局不得不壓迫思想之自由、以防其青年之反動、

中國今日、已至一緊急之時期、全盤論之、中國尙未至爲共百般危難所顚覆、然今日中國至强之領袖、尙未能得其青年之擁護、則誠良可哀矣、

以上余已略述一九三五年遠東之大勢、然對滿洲國則未論及、蓋以其非在本文內所能罄述也、在結論中、余尙願提出本年一月間、滿蒙國境、所發生之小衝突、表面論之、此次雖爲甚小之事件、但吾人殊難斷言將來不有更大之衝突發生、實際則此爲不久之將來、蒙古將出現於遠東舞台之一信號也、

何以云蒙古將出現於遠東舞台之上耶、一言以蔽之、即蒙古將爲日俄衝突之場所、論者或曰、蒙古爲一大國家、日俄兩國、儘可各據一隅、而留一緩衝地帶、以爲蒙人遊牧之用、則此一問題、幷不値引起一較大之戰爭、然實際則蒙古僅爲一門戶、由中央西伯利亞、可經由蒙古、而直達中國海之唆流、商業軍隊、均有經其地勢出入之可能、故日本亦不得不謀、有以掌握此門戶之方法、以爲將來之保障、將來確故曰、此等小事件、且每次有引起大衝突之可能、衝突、將使日本更進而掌握蒙古之門戶、如是方可保將來無俄國東侵之危險、今日俄國正處於一退休之狀態中、如將來其向東發展之慾望復蘇時、則恐遠東必將日形多事矣、(完)

滬「新生」雜誌不敬事件
現地日當局協議 日內向華交涉
係黨部檢閱核准者 遽難掩飾

【上海二日電】週刊雜誌「新生」揭載不敬事件之記事、判明爲在中央黨部承認之下、公然發行於世上者、事態更重大化、有吉磯谷佐藤石射等駐在當局首腦部、鑑於事件之重大性、開重要會議、決定斷然具體策、當向外務省致電請訓、待回訓到來、有吉大使當於今明日中向南京當局行正式交涉

【又一日電】週刊雜誌「新生」記載不敬事件之背後、可確証有黨部、故更重大化、日本大使館當局、詳細調查眞相後、關於糾彈之具體策、以最愼重之態度考究中、故於一兩日中、託日本帝國代表、親測表示嚴重之意志、

【又電】「新生」不敬記事事件、因華方態度無禮、並華當局對解決之不誠意、愈形重大化、旅華日僑、頗形激昂、但持愼重態度、並以萬全的準備、與堅確的決意、嚴重監視現地日方當局對華交涉之推移、

李德全抵津
謁宋傳馮韓意見
並商今後華北對策

【天津一日電】繼河北問題之察哈爾問題、已告圓滿結束、時局始歸平穩、但今後政局之推移、似仍多端、至廿九日夜、馮玉祥代表李德全離青島、在濟南與山東省主席韓復榘會見後、避免人目、密乘二等車來津、昨夜謁宋哲元傳達、關於今後華北問題馮韓兩氏之意見、商議對策、頗惹一般注目、

國府成立紀念

【南京一日電】中央黨部今晨舉行紀念週、由居正主席、由郭英超報告德意英法各國經濟狀況、

【又電】國府舉行成立十週紀念、而紀念週亦合併舉行、何應欽等均到、本定汪兆銘主席、但因汪赴滬就醫、故改由居正主席、並報告國府成立十週年之經過、及廣州成立政府情形、

陳儀抵滬謁孔

【上海一日電】陳儀今晨抵滬、旋訪孔部長祥熙、談閩省財政問題、

吳鐵城病癒視事

【上海一日電】吳鐵城政躬少癒、今晨赴市府辦公、並召見秘書長兪鴻鈞、垂詢一切、

日內財等部籌備 雨災善後
電信電話積極修復

【東京一日電】大藏省對於此次關西各地北九州一帶之大水災、俟內務省報告後、始進行準備復舊工作、大藏當局之善後措置策、爲

一、按被災程度、支出預備金以應急、

二、減免地租營業稅、

三、特別考慮儲金部出貸資金

又於編成十一年度預算中、亦想加入復舊復興費之相當金額

【又電】日本西部、因水災電信、電話不通、迄一日午前大部業已復舊、電話則東京、大阪、神戶、京都間、恢復十回綫、電信則東京大阪間、完全復舊、業將以前存積之電報二萬數千封、全部發送完畢、惟東京熊本間之電信、尙未復舊、又東京京城間、僅賴一回綫以通信耳、

【又電】一日午後三時、後藤內相參內、拜謁天皇陛下、關於關西及九州地方之大水災害、據實奏上、聖上有所垂詢、經內相奉答後、即行退下、

【又福岡電】一日、筑後川、遠賀川各河川、水勢逐漸低減、惟遭災地方、物質食料品缺乏、縣當局現正奔走善後方策、而久留米市與外境交通杜絕、物資缺乏尤甚、該市內白米商手中存積之米、尙不足二千包、乃向政府要求、由縣公賣白米、對此、已於一日由門司米穀事務所派遣係員來福岡進行磋商、大約當能實現、

世界滯空驚人記錄
廿七日又五小時
美人基兄弟所作成

【麥里吉安(密士失必州)一日電】肼特烈基、阿爾夫烈特共兄弟、爰于六月四日午后零時三十二分、駕駛小型單葉飛機愛爾密斯號、由當地飛行場離陸以來、殆亘一月間繼續凌空飛翔、至七月一日、已打破六百四十七時間二十八分三十秒之從來世界滯空記錄、于是日午后七時六分、受熱狂的歡呼降落、此次該兄弟所作成之滯空記錄、爲六百五十三小時又三十三分、

每六平方尺 九石一斗
福岡降雨統計

【東京一日電】亘三天三夜、雨點如串珠般的北九州一帶豪雨、福岡縣境、更爲猛烈、久留米市、一時濁水灌入、汪洋無際、眞是陸地化成澤國、據調查、這三天三夜雨重的統計、福岡縣境、每坪均九石一斗、你說那雨多麼猛烈、

日蘇漁約交涉

【東京二日電】一日駐莫斯科大田大使、向日本外務省電云、酒勾大使館參事官、於廿八日赴外交人民部、訪問卡滋落夫斯基遠東部長、舉行日蘇漁業條約改訂第二次交涉、在該日之會見、蘇聯側對前所提出之日方改訂要求項目、交與正式回答、對於細目交涉、開始造成協調的局面、即蘇聯側、

一、對於漁區安定方針、在原則上承認日方之要求、承認廣田加拉罕協定之繼續延長、然延長期間、對日方之十二年、蘇方未表示正式意志、此點留待將來交涉、

一、改訂交涉、在大體上限定於日本側要求之範圍、關於此點、雖本爲日方之要求、但實爲日蘇兩國之實利的希望所在、因之日方無何異議之參雜、

一、蘇聯更關於漁區貸借區費之支付、漁族之保護、提出蘇聯之回答、而關於競賣制度之廢去、尙未表示意志、在日本政府、將蘇聯正式回答充分檢討之後、再行開始第三次會合、

駐日華使蔣作賓 五日返國
已探聽日陸軍之對華方針

【東京一日電】駐日中國大使蔣作賓、定於五日由東京歸國、故期前於一日午後二時、訪問林陸相、述歸國辭、同時探聽陸軍之對華方針、會談二十分辭去、林陸相於此會見、謂調整日華國交、爲日方之所希望、而以中國側之對日態度改正爲根本、又述欲將排日運動全面的撤消、以披瀝誠意、即率直述日本陸軍之所信、

中國二十三年關稅公債 發行一萬萬

南京訊云、廿三年關稅公債條例案、立院通過後、即呈請國府公布、財部依該條例規定三十日將此項公債開始發行、據財部息、此項公債發行辦法、較金融公債尤爲簡便、一半換回五千萬二十三年關稅庫券、一半即以抵償銀行息借、並無派銷之煩、名雖發行公債、實則在年度告終辦理一次轉賬而已、業料此項公債流通市面者必少、對債市前途、當無若何影響、

又訊、國府二十九日令、茲制定民國二十三年關稅公債條例公布之、此令、該條例全文、(第一條)國民政府爲彌補二十三年度總預算收支不敷、由財政部換回銷燬民國二十年關稅庫券票面五千萬元、騰出基金發行公債、定名爲民國二十三年關稅公債、(第二條)本公債定額爲國幣一萬萬元、於民國二十四年六月三十日發行、(第三條)本公債按票面九八發行、(第四條)本公債利率定爲年息六厘、每年三月六月、九月、十二月、之末日、各付息一次、(第五條)本公債債期定爲十年、自二十四年三月、六月、九月、十二月、之末日各還本一次、第一年還總額百分之四、第二年第三年各還百分之六、第四年還百分之八、第五年至八年各還百分之十二、第九年第十年各還百分之十四、至民國三十四年六月三十日、本息全數清償、前項還本、以抽籤行之、(第六條)本公債應還本息基金、以換回銷燬之民國廿三年關稅庫券票面五千萬元、原有基金移充外、其不敷之數在新增關稅項下照數補足、由財政部命令總稅務司、依照還本付息表所載應還本息數目、按月平均撥存中央銀行、列收國債基金管理委員會戶帳、專款存留備付(第七條)本公債票面分五千元、千元、百元三種、均爲無記名式、(第八條)本公債指定中央銀行爲經理還本付息機關、(第九條)本公債債票得自由買賣抵押、凡公務上有須繳納保證金時、得作爲替代品、並得爲銀行之保證準備金、(第十條)對本公債有僞造及毀損信用之行爲者、由司法機關依法懲治(第十一條)本條例自公布日施行、

又訊、現當二十三年度將終二十四年度正將開始之會、財政當局于千瘡百孔之下、努力彌補、復又勉强渡過一年、查當去年通過二十三年度總概算時、各機關經臨費用雖撙之又撙、減之再三、收支兩項相抵不敷之數、仍達五千萬元、當時以各項開支不能再減、而國庫收支、不過如此、無望增加、故列債務收入五千萬元、由財部設法、以資彌補、一年以來不敷之數、皆係由財政當局向滬上各銀行挪移、供應急需、現在二十三年度將告終了、向因此不得不仍轉到公債政策路上、財政當局於本月十八日提出發行二十三年關稅公債一萬萬元案、於政院會議、翌日在中央政會議通過、交法院審議、查該項公債名雖一萬萬元、而其分配則以一部換回二十三年關稅庫券票面五千萬元銷燬騰出基金、此外方爲歸還借欵之用、故實際增加之數只有五千萬元、茲覓錄財孔提案大意如次、查民國二十三年度、國家總預算歲入臨時門列債欵收入五千萬元、註明年度總預算收支不敷、由財政部騰出財源担保籌借等語、本應早日籌妥担保基金、舉債彌補、惟以海關稅收未能如預計之數額、即不應於關稅上加增巨額之負担、是以遲遲未敢舉辦、所有向銀行息借、以資應付、現値年度屆滿、此項借欵、又均到期、滬上金融緊迫、未便延不歸還、自應發行公債、以爲抵償、而巨額基金、仍屬難於籌措、再四籌維、只有就近年所發年期較短之庫券基金、設法騰出一部份、作爲財源、擔保新債、俾關稅之負擔無巨額之增加、而新債亦可發行、茲擬發行二十三年關稅公債一萬萬元、以一部份換回二十三年關稅庫券票面五千萬元、銷燬騰出基金、其餘票額充歸還上項借欵之用、此項新債雖總額爲一萬萬元、而實際加增之數不過五千萬元、於債市或不致有所影響、至二十三年全年因收入短少、及支出超過實際收支不敷之總數、仍俟年度終了結算清楚後、再爲[illegible]報

梅濁克星

德國空前發明 淋病特效聖藥

五淋白濁 六小時奏效

殺菌滅淋 澈底治療
藥力最大 奏效最速
譽滿全球 第一靈劑

各國名醫三萬人一致公認熱烈採用
三千二百萬病家實驗證明絕對特效
打破現代淋病治療史上之最高紀錄
確是全世界還沒有這樣進步的製劑

本劑係德國醫聖愛迪那博士四十年之心血結晶、其主要成分為轟動全球醫藥界所公認根治淋病最具神效而殺菌力最最強烈之BALS. COPAIV. 製劑、並配合富有清濁利尿鎮痛消毒收斂防腐等特效之各種名貴藥物、用最新科學方法監製、主治急慢性五淋白濁、以及因淋病而引起之一切尿道炎症、雖手術注射內服電療及屢醫屢藥不克奏效之重症、服此無不立顯驚人效能！

每盒定價三元 函購寄費加一
世界各埠各大藥房均有出售

□上海白克路—柯爾登洋行獨家經理
▲奉天十一緯路第七十三號
▲哈爾濱道外正陽四道街口
柯爾登洋行

贈券 58
茲奉上郵票十分請寄下梅濁剋星樣品一份及淋病療養新書一冊此致
奉天鼓樓南五洲藥房或
哈爾濱道外正陽二道街
柯爾登洋行
姓名住址
蓋章

哈爾濱道外正陽六道街寧得利內柯爾登洋行經理

特約經理處
奉天鼓樓南五洲大藥房　大連監部通泰西藥房
營口西大街五洲藥房　安東金湯街瑞祥泰大藥房
經售處　新京中西　吉林五洲　中西　黑龍
山西五洲　鎮賴和發久　四平街和發瑞　以及滿洲國

中國銀行股東公鑒本行二十三年份股息業經釐定於四月五日開始照付住居上海股東請向本行信託部或各辦事處住居外埠股東請向本行所屬各分支行辦事處各持憑舊股票所附之息摺或持憑新股票向各該處洽取可也

中國銀行啓

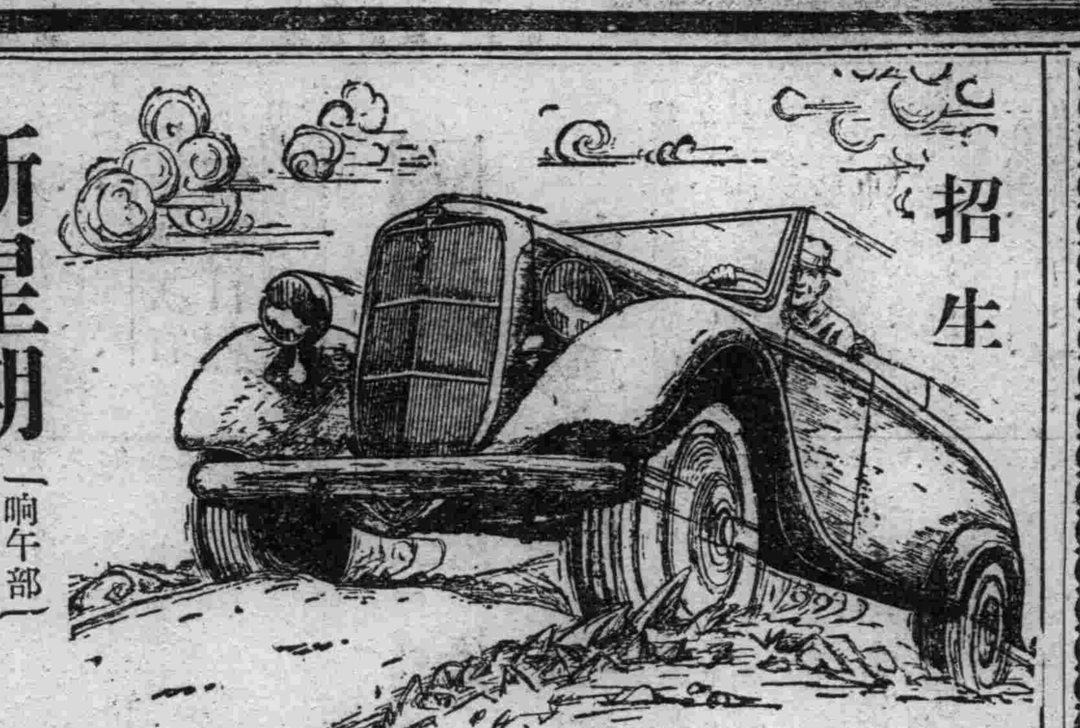

招生

新星期

七月一日開始（晌午部／晚上部）

司機生科……三個月卒業
專　科……壹個月卒業

◎學費八扣！有設宿舍！

株式會社奉タク經營
滿洲自動車學校
奉天商埠地十一緯路九三
電話四四四四番

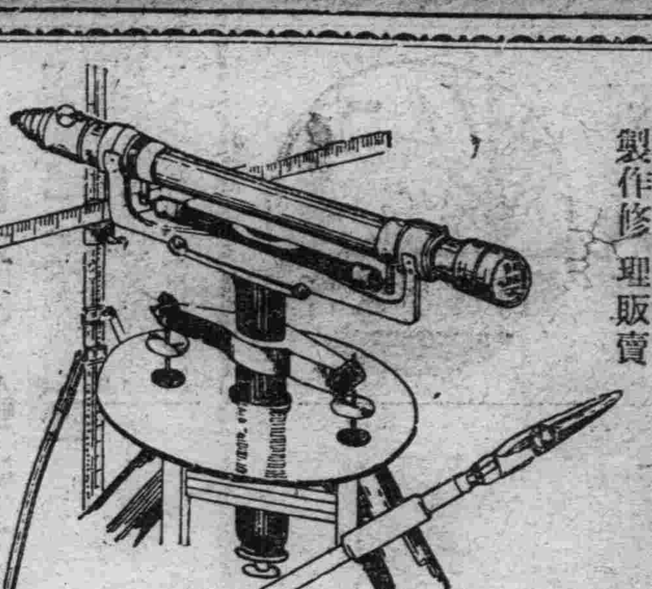

測量製圖機械器具一切
製作修理販賣

東京玉屋商店滿洲總代理店
奉天若松町三十二番地
水上洋行奉天支店
電話二三一一番

○全滿南北馳名哈爾濱金勃先藥房秘造鹿胎參茸配合的婦女救星○

調經聖藥 婦科三寶 種子仙丹

紅緞子仙膏　調經養血丸　帶葯暖宮丹

本藥房鹿胎參茸等品製劑在南北滿行銷數十年、頗蒙各界仕女歡迎、日鮮中俄各內地皆不惜千里來函郵購、日收此項謝函無算、按滿洲本為參茸鹿胎之產地、就近購揀配製、故貨眞價廉

◎紅緞子仙膏治經血不調赤白帶下行經腹痛、血色不正子宮寒冷腰疼腿疼不孕小產經閉經枯乾血癆症面黃肌瘦少食難眠頭迷頭暈氣短咳嗽枯黃痞塊如患血少經閉兼用帶藥數日將病氣化下多年凝滯痞塊即消內服調經養血丸能調經養血開慈順塊凡婦女百病無不藥到病除百發百中紅緞子仙膏定價大貼國幣四元中貼二元加料每貼六元特製十元帶藥暖宮丹一付一元調經養血丸一定價一料國幣四元

△注意紅緞子仙膏減價一半即加料者每貼實收國幣三元大貼者二元中貼者一元特製五元另外奉送暖宮丹一付、

總發行哈爾濱道外十五道街　金勃先藥房啓

外埠函購貨款先滙原班回件不悞滙兌不通處郵票代價亦可

大贈送買一盒送兩盒

黃色補丸

黃色補丸主治先天不足房事過度手淫滑精早洩陰萎短小陽萎不舉房事不久腎虧之嗣老年精衰精神困倦頭暈眼花耳鳴心跳夜不安眠凡由腎部所傷腰膝背痠腰軟無力形容枯瘦各症服此藥特別神效常服保腎安神保身體壯健房事快樂補血生精藥性和平男女老幼均可服用能補腎扶陽開胃建脾增加飲食強壯身體萬試萬靈今特提出一萬盒作爲埠送之品以昭效力而便推廣定價國幣每盒一元五毛買一盒送兩盒買半打八元五角贈一打

（婦科三寶）「黃色補丸」代理附送處

奉天大成藥房　奉天金城藥房　公主嶺恒濟堂　錦縣三合德　遼陽同盛居　錦西義和堂　遼源萬育堂　凌源德泰順

大連華泰藥房　四平街天德堂　安東益遠堂　千金寨信仁堂　閩場大德元　熱河全富興　江省德泰盛　新京西藥房

營口洪春堂　開原德祥厚　四平泉永義堂　遼中慶吕隆　吉林東升達　江省五洲藥房　洮南德慶仁　鐵嶺和發久

送總經理　哈爾濱道外中十五道街　金勃先大藥房

完全代替母乳之品

森永牛奶粉

滋養豐富
耐久不变
配合精細
絕無雜質

蒙各醫學博士推獎

森永糖果公司
大連

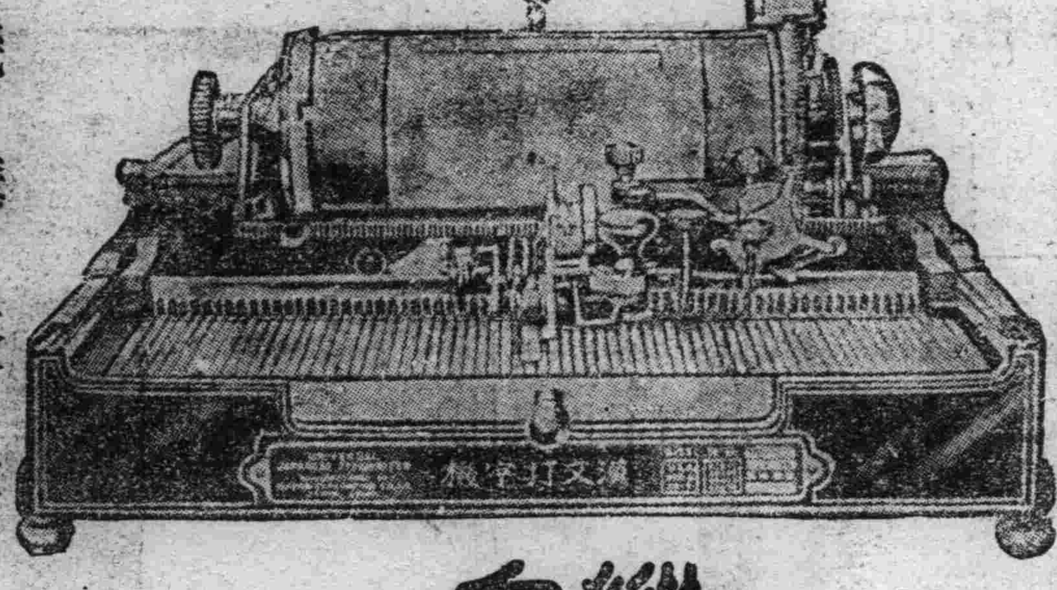

裝璜精巧
運用靈便
機構堅牢
價格低廉

縱横自在 漢文打字機

日文歐文併用

現代事務室中之大問題

時代演進事務繁增各種事業之競爭、亦日加劇烈、舉凡公文信件之傳遞記錄要以敏捷明瞭、方不致步人後塵、惟是舊日之人工繕寫、其能率之微弱、乃成今日事務上一大問題焉、且漢文字體繁異、果秉筆濡毫一點一畫、蠅之繕寫、求其字跡行整、已非易致、再冀敏捷、決非可能、今欲達此目的、舍用**漢文打字機**外、別無途徑敝公司創製之最新式漢文打字機、即爲解決此問題之利器也、本機構造堅固完備、動作靈敏適用與西文打字機具同等功用、

購買一架陳列廳前生輝滿室置諸案頭便利非常徒爲裝飾之品識文明之利器也一架能代三名書記者每分鐘打五十餘字
近來各官廳機關銀行會社商會學堂文人學士購用者紛至沓來如蒙光臨不勝歡迎之至
本公司現有專門打字員待聘如有需用此項人材者請語本公司接洽可也

漢日歐文併用打字機之特徵

一、構造堅固經久耐用
二、長短掩紙隨時任意撤換
三、縱横打字俱備
四、縱横打字時若欲退回原位置備有戻鈕按之即得
五、縱横數字之間隔及挿入日文歐文或縱横打字等均可隨意變換
六、打字位置可隨意靈線
七、打字時極爲準確自動進行無反動外字之弊打字速度極快
八、機構鋼鐵文字盤等均極堅固可保永久使用

漢文打字機製造公司

支店　大連山縣通一〇五　代理店　奉天富士町六　中和洋行
出張所　新京富士町四丁目　代理店　吉林新開門外　大久保洋行
出張所　奉天千代田通三九　代理店　哈埠道裡石頭道　粂田商行

癮者虛
弱者體
質改善

十寶丹

十寶丹

本劑係關東廳救療所囑託小澤篤次先生之創製藥。[illegible]

定價
小瓶（二〇〇錠）拾四日量金伍圓
大瓶（四五〇錠）壹個月量金拾圓

滿洲總批発處
十善大葯房
大連市兒玉町七（關東製薬所内）

此番華北事件 台柱角色
土肥原少將成務歸來
今日午後由連到奉 明日早晨到京覆命

爲解決華北及察哈爾問題、以關東軍代表資格、盡心竭力、遂收美滿成功之奉天特務機關長土肥原少將、於七月一日離津、在塘沽搭乘長平丸回任、頃據特務機關接電、該少將已於二日午前九時、安抵連埠、下榻於大和旅館、定于三日午前九時、搭乘亞細亞號列車、離連北上、午後一時五十二分到奉下車、即晚乘車、四日早晨到京、謁見南軍司令官覆命云、

今後日華關係 相當樂觀可也
土肥原少將對于記者團談話

又大連專電土肥原少將、在大和旅館會見新聞記者之談話略云、華北經此番事件之結果、黨部勢力、完全掃除、此不僅爲吾人、即一般中國民衆、亦均異常欣慰、蓋緣前者爲奸細暗黑政治、今乃變成光華明朗世界、當事件發生時、居民關于日軍態度、猶乏諒解、曾呈幾分不安、及至治安恢復、此種疑惑、完全消滅、各界人士、均皆異常欣慰、華北五省、今已剷除黨部勢力、則今後經濟界必呈一番活潑、如此極有意義之工作、不損一兵、不失一矢、而克成功者、蓋因我方純以正義相行動、予於此決華北事件成績觀之、今後日華關係似不妨相當樂觀云云、

友邦名畫家 進獻御影

【新京專訊】友邦有名畫家市川庄次郎、當今春我國皇帝陛下翠華東遊之際、爲紀念如斯曠古盛典、繪製皇帝陛下御影一幀、月前始行竣事、已由東京運抵滿洲、於上月二十七日上午十一時、由林出大使館書記官捧呈、進貢宮中矣、按市川氏藝術、彼國朝野、無不贊賞、舜之爲畫伯、氏年已花甲、久不作畫、此次出於至誠之念、繪成御影、今後決洗硯封筆、以爲紀念云、

原司法次官 視察日程

日本司法省政務次官原夫次郎、爲視察滿洲司法機關之設施、以爲滿日司法界之親善計、特於上月終旬抵新京、即於三十日由京來奉、受奉天高等地方各司法官吏之歡迎後、於本月一日、由奉搭乘飛機、前往錦州、即晚返奉天、二日上午九時許、視察高等地方法院及檢察部份、即日晚、受婁院長徐廳長等之歡迎宴於南市場新德馨飯店、定今三日午前九時由奉赴撫順視察、即晚歸奉、搭乘午後五時許列車、前往大連云、

兩烈士遺骨 過奉東歸

惹起灤變而成爲王道滿洲國礎石之中村少佐暨井杉曹長遺骨、二日午後一時四十三分、由奉安特別快車「亞細亞」號、過奉赴連、在驛頭有日滿兩國軍民、僧侶、婦人團體等多數人士歡送云、

東邊各縣匪帮 多被擊潰

東邊各縣之匪患、日來又復猖獗、駐在之剿匪軍警、正在積極掃蕩中、茲據第一軍管區司令部發表剿討經過如下、上月終、在輝南縣樓街地方、突於二十七日被匪團東北人民革命軍一部、約計百餘名襲擊、駐在該地之警察隊員二十餘名、即時出動應戰、結果匪勢不支、當即燒燬民房五十餘間、架去人票八人、國軍于團騎兵連接警後、即行出動、追剿未遇、直至下午、被郡團部兵搜索中、在流水溝地方、與匪遭遇、至二十八日、復在該地東方小灣溝附近遭遇、双方激戰、結果匪方不支、遺屍逃亡云、又董旅部團步兵連搜剿中、賴櫻井中尉之奮力指導追剿、四海山匪帮、於二十七日午前六時許、在海龍大荒溝西北方追獲、激戰二小時許、匪方不支、狼狽而逃、此後匪方受有極大之損害云、

法院旁聽錄
有弟不悌乃爾 毆兄推墮嫂胎
—下—

問 今春二月初七、你不是和你哥哥、打架來嗎、
答 那天口角幾句、也靡打架呀、
問 不是那天、因家務事合你哥哥口角起來、後來你把你哥哥打幾拳、你哥哥要還打、你就把鐵鍬操起來、你嫂子劉氏、看事不好、上前要拉架、你一掌把劉氏推倒啦、但是劉氏、已懷胎八月有餘、因此胎兒小產而亡、幸而劉氏靡有死去、是不是呢、
答 我們是初七打架、十六她才生的小孩怎說是我打小產的呢、
問 當時你嫂子摔倒、腹痛萬分、經醫生檢驗說、非小產不可、現有醫生檢驗書可憑、你還有甚麼不服的呢、
答 實在不是我打小產的、
問 小孩幾時死的呢、
答 生下來四點多鐘、就死啦、
問 你和你哥哥常打架嗎、
答 我們口角過兩次、
問 你嫂子多大歲數啦、
答 她二十四歲、
問 你哥哥說你把劉氏推倒你說你靡打她、有何憑據呢、
答 驗小孩時、說是足月而生的、不是墮胎、
問 當時不是把你嫂子送醫院去啦嗎、
答 靡送去、
問 靡送去、醫生檢驗書、是那裏來的呢、
答 那事我不知道、檢察官劉錫甲起立、陳述意見、本案上訴人趙樂玉、堅不承認墮胎事、但有醫生證明書爲憑、他說不是他推的劉氏、也靡相當證明、由此可以斷定是他打劉氏而墮胎、請貴院依法核判、指定律師丁樹楷起立辯護云、本案上訴人、堅不承認、仍請調查再判、審判長宣諭、本案今天辯論終結、候宣判靈押下去吧、（閉庭）

匝地綠陰蔽夏日（星期二攝於小河沿）

寫眞說明
萬泉河水塔 工程急進中

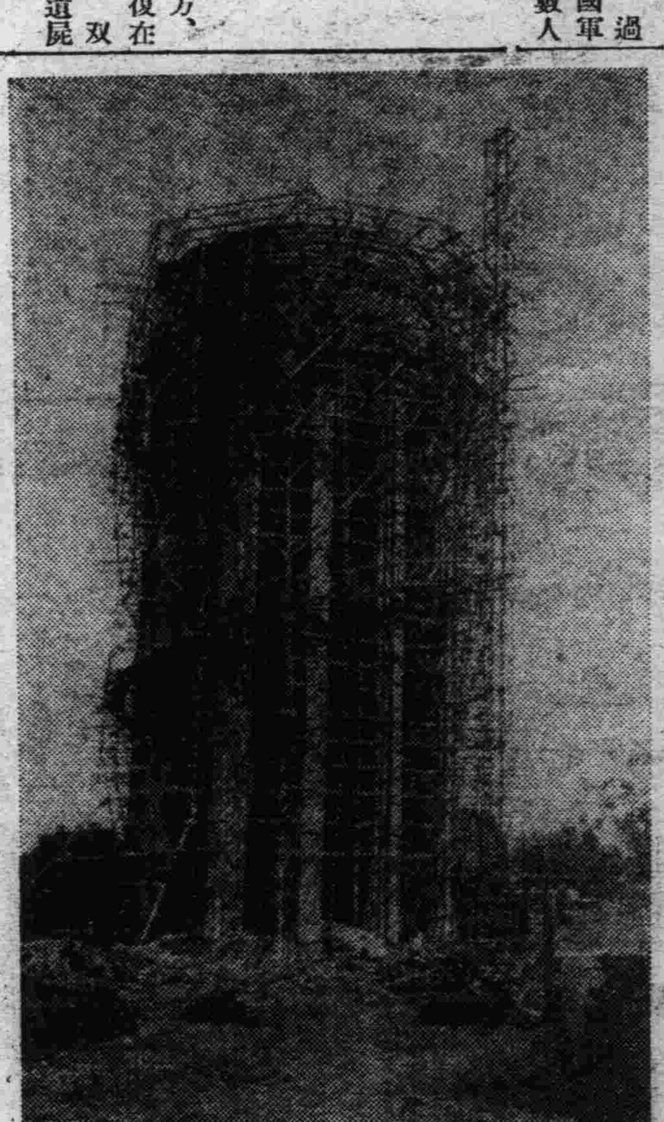

奉天市內自來水工程、自去歲以來、以迄於今、城內外以及商埠地之水道裝置工程、着着進展、目下商埠地之接設水管工事、既經終了、更進而向城內進行、當該水管裝置動工之先、當局對於唯一主要之給水水源地、一再精密審慎揀選、對於省垣素稱水質精良之北關八王寺、以及名勝地帶小河沿兩處之水質、逐一化驗、結果當以小河沿之水質、異常良好、且較諸其他都市之水質爲優、於是勘定後、即由今春動工、修建給水塔、直至近日、該塔工程、已完成全部之大半、現雖天氣炎熱、但該工事仍照常進行、以期該項工程、早日報竣、該項自來水全部工程、由大奉天都市計劃委員會擬定後、着手以國幣八十萬元之經費、着手裝置、此次預定於本年十月間方可竣工給水、該給水塔之供給量、爲十餘萬人以上、將來一旦給水時、市民當可非常便利、聞對市內外之給水所、目下正在審定中云、（上圖即建設急進中之水塔）

國鐵病院列車 頗受民衆歡迎

鐵路總局、爲謀醫療國鐵沿綫之住民、以及鐵路員工之患者起見、特組成病院列車、準備在沿綫巡迴施療、已誌本報、茲該列車已準備完畢、即於本月一日、由皇姑屯站出發、沿奉吉路綫、開始診療、頗受民衆歡迎、茲誌該行診療地點如下、
一日撫順、三日營盤、章党、六日南雜木、南口前、清原、十日清原草市、十一日朝陽鎮、海龍、十三日梅河口、東豐、十四日西安、十八日山城鎮、二十日清原南口前、二十一日營盤、二十三日章党、二十四日撫順、二十九日馬三家子、興隆店、三十日新民、餘如沿綫之白旗堡、石山站、大凌河、錦縣、並連山、綏中、前衛、前所、山海關、義縣、北票、朝陽等站、均係預定診療地點云、

滿洲里會議 臨時延期

原定七月一日開會之第十一次滿洲里會議、因爲外蒙代表杜克遜氏患病、臨時延期、

圖牡鐵道完成 已交滿鐵經營

【新京專訊】據交通部發表、圖們牡丹江間之鐵道、前經滿鐵包工修築中、於本年六月卅日工事完全告成、當由滿洲國委託滿鐵經營、是以南滿鐵路公司、自七月一日、開始該鐵路之運輸營業云、

衛生本位之 取締屠宰法
七月六日 公布實施

【新京專電】滿洲國之取締屠宰場法規、原來各省各縣、各自規定、絕無檢查獸類之衛生機關、在事實上不過爲徵收屠捐之聚斂機關而已、所以不良肉類、隨在上市、在國民保健衛生上、殊爲可憂、民政部衛生司、有鑑及此、編審取締屠宰場法、曾經國務會議可決通過、二日交付參議府會議、豫定本月六日、即行公布施行云、

北鮮視察團返奉

省公署、于縣長會議閉幕當晚、派總務廳調查股長倉重禎一郎、奉海城縣長陳蔭翹等五名、組織北鮮行政視察團、出發赴朝鮮調查行政、茲已調查完畢、一行經京圖線、轉京奉乘南滿車于一日返奉、該一行即赴省署向省長各廳長報告云、

瀋水小新聞

學徒潛逃

小西邊門外保安隆大街後胡同住有陳某某、向開作子房薪資生活、而學徒王小二年十七歲性好玩耍、因某項關係於一日晚間私自潛逃、不知何往、現在查找無着云、

碰傷行人

小西關大什街、于一日午前十時許、有洋車夫王洛疙疸、拉客進城、行抵該處、值遇行人劉某、因躲避不及、將其撞倒、碰傷手腳兩部、劉扭王某口角不已、經交通警排解、由王某出洋一元、作爲醫藥費了事云、

小偷被打

南市場南方、小南關戲台前方、一日午後二時、有李某正觀戲之際、忽有偷兒、將李某錢包暗行掏去、被李查覺、順手抓獲、暴打一頓、叱令給還錢包了事云、

痛妻自縊

大東關下頭、住有魏長清者、前充某縣科員、近因愛妻李氏患病死去、思想過甚、痛不欲生、於一日晚、乘家人不備、竟懸樑自縊、比及家人查覺、早已氣絕多時矣、

統一門牌

瀋陽縣長尹永禎、近查各村住戶門前、向釘有門牌、每多參差不齊、茲爲整理起見、特通令各村長、傳知各住戶、一律製備新門牌、一寸長之木牌兩塊、送該各村會、以便編製號碼云、

奉天監獄請部 核撥囚犯疏通

奉天監獄長馮恩灝、以本監獄人數又達一千二百名、高地兩法院每日仍有送交執人者、實無監房可以收容、乃于一日電請司法部、將押囚核撥他監、以資疏通云、

省公署總務廳
人事內定

奉天省公署總務廳、今次改組分科職掌事項、已於本月開始實施、曾誌昨報、茲對該廳各科股長之人事調動、亦即時實現、就中調動者、確爲總務文書兩科、大致已經內定如下、
▲總務科長星子敏雄、庶務股長文蔚之、企劃股長高惠、人事股長黑柳、
▲文書科長張聯文、文書股長山下、收發股長閻家常、經理科長藤井以下不動、
又民政廳行政科長、原任市政公署土地課長曹肇元、已於二日轉勤履新云、

總務廳長全會 定期在京召集

中央政府、前曾擬召集全國總務廳長會議、因事一再延期、迄未舉行、茲聞該項會議、已定于本月二十二日至二十四日之三日間在京舉行、奉天省公署總務廳、已接到此項通知、刻正準備一切議案中云、

市署調查房間

市政公署王署長、查市內一般商民、呈請建築或翻修房間、爲數甚夥、至如房間係屬何等、必須詳爲調查、始能規定、是以特派員數名、分赴市內各處、切實調查云、

將派員密查 私種罌粟

奉天省公署、本年栽種罌粟、除指定縣份准許外、其餘則一概不准、業經迭次通令各縣在案、茲深恐各縣、仍有陽奉陰違、或行勾結地方官吏、仍有私種者、擬于日內派員赴各縣密查、一經查出、定行重懲不貸云、

因爭利行毒手 黑夜縱火被獲

【吉林】處此經濟嚴重、金融奇緊之中、一般人對於金錢上特別注意、於是因金錢而發生之訟案、日在法院爭論、碰頭打毆、生命之犧牲、亦日有所聞也、茲有吉林新開門內維新街二十號燒餅鋪、與路北燒餅鋪兩家、因營業競爭上、維新街燒餅鋪失敗荒閉、路北燒餅鋪執事郭兆松、乘此之際、欲將維新街二十號李連仲燒餅鋪、摧殘致死、不可再整旗鼓重行開張、然恐房主欒文樸、和金、郭兆松情願空出、每月支付、以獨霸新開門內之燒餅業、於女中女師兩中附小市高數十學校環繞之中、發財之目的可待矣、經房主將此意、答覆郭某、郭某情願担負房租、後於已荒閉之李連仲、羨順成燒餅鋪、李某聆聞之下、懷恨在心、於此窮窘之中、生了毒辣手段、對於郭兆松之（字號魁盛永）、於六月卅日上午一時卅分、行縱火絕殺手段、用煤油浸木柈布類、乘黑夜無人之際、置於魁盛永窗側、火柴一舉、木柈燃着、李連仲便回屋仍舊寢眠、幸得新開門內分所孟警長出外巡查、突見火光、立派警士王鴻文石俊峯等二人、急向市內衝出、經三四名警士於火處絕、共時火光噴然一聲、孟警長指揮之下、數分鐘撲滅、此時喚起魁盛永三人、尙在睡中未知、當經警士王鴻文警士在魁盛永窗側、獲木柈三根、各浸白布煤油、當料明有人放火、以煤油點落地上之錢案、依尋而入義順成室、入室煤油味甚濃、經檢各處、獲鐵鎬上有煤油、舊毡帽上有煤油、當將李連仲帶入分所、經孟警長訊問之下、李連仲供、年二十三歲、山東曹縣人、於本年二月間、在維新街門牌二十號、開設義順成燒餅鋪、因營業蕭條、賠去資本二百餘元、於六月二十日即行歇業、預定各該校、暑假開學後、再行開張、不料於此期間、有魁盛永執事郭兆松、調使吾房東欒文樸、驅我搬家、郭某情願担負房租、後房東對我說明、聞此話心中氣恨萬分、忍無可忍、遂於月之二十九日午後三時、買半角錢煤油、於卅日晨一時卅分、用木柈浸油、送至魁盛永窗下、用火燃着後、我即歸家、仍就眠睡、以後是否燒着、我即不知了、所供是實、當經孟警長、將其送往警察廳、依法嚴辦、此案若非孟警長及王鴻文石俊峯等警士之機敏速救、頃刻之間、密集房屋之新開門內女子師範學校、均將變爲灰燼、魁盛永之人、必有多數焚死云、

警察廳飭屬取締
仙道研究所

南市場警察署管界、集雲里聖道第十支會、有日人左藤次男者、以仙道研究所名義、招集市內一般人士爲會員、據聞參與者、多爲市內巫醫者流、瀋陽警察廳、以該所之設置、雖能與民衆許多利益、但對於衛生上、應予以相當之取締特於二日通飭各署所、加以注意、免致人民被其愚弄、茲誌令飭內容如下、左者設置仙道研究所、每以心靈術而欲治療傷病者、但此倘能公正行之、固與民衆享許多之利益、苟施之於不當、則其所生之弊害、亦復不少、甚至愚弄被術者之心理、對於不能痊癒之病症、仍行蠱使其從速求治、且得早痊等語、終致貽悞醫師之診療、長此以往、且有碍於醫療之行爲、仰各署本於衛生上之見地、予以取締之、且該人又行糾合滿人之心靈術者、組成會員、專爲治療多數信者之難病、是故對於主腦之佐藤次男之方針、應依左記辦理之、
一、禁止其配藥及行針、
二、勿令其妄言吉凶禍福、以惑人心、
三、對於難治之病者、應勸其速請醫師診療、
四、遇有傳染病之嫌疑者、令其報告最近之警察署等各項之指示注意方法爲要、

各村購買殺蟲藥

【海城】縣公署、前准農業進步社函囑、勸導農民、購買農林殺蟲藥、使用簡易、價值低廉、以防農林之害蟲等因到縣、聞已由縣通飭農會、轉知各村直接購買云、

天氣豫報

三日 南西風 晴後曇
二日溫度 最高 卅一度三 最低 十八度六

高等農學校 官制可決

【新京專訊】七月一日第二十五次國務院會議、通過要案一件如次、高等農學校官制、

令各縣繳還 官吏徽章

奉天省公署、准民政部總務司函、爲自大同元年以來由民政本部數次發給各縣公署之官吏徽章、及由部轉任省縣公署各員所佩之部員徽章、請轉飭急速繳還等因、准此、特于昨通令各縣查照、即將以上各項徽章、急速函送到署、以便彙轉爲要云云、

警務廳遷署 尙未決定

奉天省公署、爲連絡各廳事務、以資辦公便利計、擬此次改組之同時、將奉天警務廳亦行遷入署內辦公、但警務廳範圍略大、省公署方面之房屋略感狹窄、故該警務廳、遷入省署內、尙未決定、或行中止、亦未可知云、

民部令各省 調查勞働

奉天省公署、頃奉民政部訓令、略謂、爲令知事、在各地所謂工夫市之零工勞働者、在供給各種產業之生產勞働上、甚爲重要、本部對于勞働政策上、明瞭此種市場情形、及其他一切起見、業已製定調查表式、分令各市縣遵照填報送部、并送省署備查、合函調查表二紙、仰即知照、共調查事項如下、一、市場之名稱、二、市場之地址、三、市場所屬之都市或村之人口、四、市場近接之都市暨其距離及人口、五、市場之沿革、六市場之組織、及監理方法、七、市場之開設方法、八、每日市場之開始時間、九、市場之勞働供給範圍、十、市場之工資決定方法、十一、自市場至工人出身部落之距離、

各縣財務 局長會議

奉天省公署民政廳、爲謀整頓各縣地方之財政起見、擬定召開全省各縣財務局長會議、對於地方之征收、以及財務行政事項、有所討論、目下正籌備進行中、將於本月中旬實施云、

瀋縣新村長 薪金規定

瀋陽縣實行新村制、並開始選舉新村長等情、已迭誌本報、茲開各村公所、村長以下之薪金、茲經該縣公署、規定如下、村長每月卅元以下、村副每月十五元至二十元、顧員每月十二元至二十元、村丁每月十元云、

第一署准蓋樓房

【西安】西安縣第一署駐所在縣城內、辦公地址異常湫隘、公處所若不擴充、將有難以容納之勢、經關義鐸縣長、召集署務會議、決定撥款若干元、在第一署舊址、起蓋樓若干間、刻經技士蕆修新、將該署擬蓋之樓房給具詳圖後、以便招工起蓋云、

日滿軍合勦股匪

【西安】西安縣境第七區天錦、足民、多營、竹嶺、等村東連東豐縣之蛤蟆塘、北接伊通縣之英城子、恆爲匪帮竄擾之孔道、月之三十日有匪首七俠、海打、等合流匪賊三四十人竄入足民竹嶺等村之界內、經駐西安之守備隊、暨警務指導官中久喜、大隊長王振斌、砲中隊長萬新芝、騎二中隊長房萬德、率騎砲等隊前往勦、匪徒等即風逃竄、該處人民均無損失洵幸事云、

切手寫眞營業 七月初旬開始

【撫順】滿洲寫眞藝術界之革命創見、最近成功之製品、全滿都市攝影之寫眞切手、頗爲社會人士所注目、撫順市操斯界權威者、驛前美麗寫眞館、已設置就緒、約在三二日內即開始營業、該寫眞切手、並附以文字通解、以八十八枚爲一組、更添附夏季暑中見舞狀多枚、並可作名刺用、一併特價一圓八十錢、全國統制、此次上之寫眞館主與山技師、爲寫眞界多年之權威者、對於此項寫眞切手、投資約數千元、刻下一般愛好藝術者、正在期待中云、

冠蓋往來

▲小泉中將（軍人後援會副會長）、二日午前十時五十分、離奉赴撫、
▲張宗援少將、二日午後一時四十三分、離奉赴連、

批示

◎瀋陽縣公署（一日）
▲湯灑海 呈爲遺失紅契作廢立案由 批仰候查明呈復再奪
▲馬興久 呈請傳孫家窰子村董孫殿義楊圖慶到案由 批仰候傳案訊辦再奪
▲師慶麟 呈請撤消補發房照由 批應准撤銷仰即知照
▲趙史氏 呈請發還法院判詞由 批應准發還仰即具保來領可也
▲于波溪 藍葆瑜建樓 呈請建築許可由 批應准填發仰即知照
▲車玉華 呈請建築許可由 批應准填發仰即知照
▲張振東 呈請遺失荒山大照懇請補發由 批候飭八區長查明呈復再奪
▲曹恒安 呈爲三園戶將丟失照懇請補發由 批仰候查明詳復其結再奪
▲鄒志榮 呈請建築許可由 批應准填發仰即知照
▲那慶等 呈至內浮多達章報領升科由 批候飭查明再奪
▲朱志林 呈請地浮多升科由 批仰候查明呈復再奪

另外一頁・歡迎投稿

桃花江眞風光

（三）（萬里）

那麼。此地從前是否確有桃花。此地又因爲什麼叫做桃花江『？』店主人答覆我的問詢說。呢『石先生我今年眼看便是六十歲了。在小時候。聽我祖父說。在本鎭東邊的那一支小河。就是石先生來時船靠岸以前由資水轉入的支河。叫做桃花港。據說千年前。在那河的兩岸。遍是桃花。所以該處便叫桃花港。又有人說。此處叫桃花江。是因爲該河當水淺的時候。常常露出許多石頭。漂沒在水面上。一塊一塊的。都像桃花瓣。不過。從我記事以來。已經五十多年。御向來也沒有見過一次。水落下去能將桃花瓣樣的石頭顯露出來。這也不過是一般人。都這樣的傳說而已。』

『貴鎭的女子。確是比他處美麗嗎？』這話問得似乎有些唐突了。萬里說完。心中便有些自責了。

『我一生就沒有看到像黎錦暉先生桃花江歌中我說的。什麼桃花顏色好。比不上美人嬌。又是什麼伶伶俐俐小小巧巧婷婷嬝嬝多媚多嬌。又是什麼肥的多麼穠。多麼勻。勻多們俊俏。多麼潤。所以。究竟比他處漂亮不。我沒法答覆你。不過。一般外地人都相信本鎭的女人全是漂亮的。』

（未完）

東游詩草

（十七）（寶熙）

西京角屋觀古裝妓

三百年前此畫堂。美人留得古衣裝。高燒銀燭照顏色。想像當時風月場。

謁桃山明治御陵

復古恢王業。謀新仗衆才。詔書國是定。武略霸圖開。海湧金甌隱。風鳴石馬哀。生民功德仰。瞻禮歲頻來。

夏天的閑適趣味

（志愚）

夏天應該是一個閒適的季節。這時候春天的愁。已經隨着落花流水而消逝了。除却浴着血汗掙扎吃飯的人們不計外。大概但分境遇稍微强一點。都要休息一下。在這個季節裏。尤其古人的詩歌。把夏天說得够多麼閒適不信請看…

陶淵明的詩這樣說。

『孟夏草木長。繞屋樹扶疏。衆鳥欣有託。吾亦愛吾廬。既耕亦已種。時還讀我書。窮巷隔深轍。頗迴故人車。歡言酌春酒。摘我園中蔬。微雨從東來。好風與之俱。泛覽周王傳。流觀山海圖。俯仰終宇宙。不樂復何如？』

梁簡文帝的納涼詩也說。

『斜日晚駸駸。池塘生半陰。避暑高梧側。輕風時入襟。……游魚吹水沫。神蔡（龜也）上荷心。……無勞夜遊曲。寄此託微吟。』

假如這個季節卜居在綠水之濱。風清氣爽。養養病更是寫意。杜子美的淸江詩說得最好。

『淸江一曲抱村流。長夏江村事事幽。自去自來梁上燕。相親相近水上鷗。老妻畫紙爲棋局。稚子敲針作釣鈎。多病所需惟藥物。微軀此外復何求？』

借同你的愛人。划着一隻小艇。到天然游泳場裏。看看兒童們游泳。別有一種興趣。杜子美的江村即景詩有句云。『晝引老妻乘小艇。晴看稚子浴淸江。』不過他的太太終嫌老些罷了！

傍山臨水。院裏種上一架薔薇。在夏令裏。也不覺暑熱。高駢的山居詩云。『綠樹陰濃夏日長。樓台倒影入池塘。水晶簾動微風起。滿架薔薇一院香。』

在夏天傍晚。到郊外散步。也別有一番景致。請看雷震的村晚詩。

『草滿池塘水滿陂。山銜落日浸寒漪。牧童歸去橫牛背。短笛無腔信口吹。』

睡覺固然未必能救國。但睡覺消夏却綽有餘裕。看看蔡確的水亭詩便見分曉。

『紙屏石枕竹方牀。手倦拋書午夢長。睡起莞然成獨笑。數聲漁笛在滄浪。』

再看李嘉祐的竹樓詩。

『傲吏身閒笑五侯。西江取竹起高樓。南風不用蒲葵扇。紗帽閑眠對水鷗。』

聽聽蟬鳴。看看螢火。也是很閒適的。翁森的四時讀書樂有句云。『晝長吟罷蟬鳴樹。夜深燼落螢入幃。』

夏天在村外靜坐。看看漁船。喝上兩杯酒尤其顯得閒適。高攀龍的夏日閑居詩云。

『長夏此靜坐。終日一無言。問君何所爲？無事心自閑。細雨漁舟歸。兒童喧樹間。北風忽南來。落日在遠山。顧此有好懷。酌酒遂陶然。池中鷗飛去。兩兩復來還。』

詩人在夢裏。也會得到閑適的趣味。陸放翁六月二十四日夜分夢范致能李知幾尤延之同集江亭詩云。

『露著霜筠織短蓬。飄然來往淡烟中。偶經菱市尋谿友。卻揀蘋汀下釣筒。白耆蕭香初過雨。紅蜻蜓弱不禁風。吳中近詩君知否？圖扇家家畫放翁。』

閒話子弟書

論韓小窗

（四）（潘彥）

『黛玉悲秋』一段。專門描寫黛玉的個性和寶玉等人的動作。像探病。『紫鵑說。姑娘散悶方纔睡』。請進去。二爺仔細莫高聲』。痴公子點頭會意朝前走。雪雁兒。輕輕掀起繡簾櫳』。形容黛玉的多愁善感。『有一時臨波顧影還自言自語。有一時問着十聲九不應。好眉好樣的眉頭兒皺。無原無故眼圈紅。』可以說是各得其體。有人說。黛玉並不善要嬌。實在是作書人會撒嬌。

『全德報』一段。比較還算不太好的。然而和一般其他的子弟書比起來。當然是鐵中錚錚。寶公的書僮向他報告石守信來借宿一點。『家僮報。來了個白馬銀袍的小客官。因天晚店滿難存來借宿。寶公說請。家僮引客到堂前』。非常簡潔。高懷德的落魄處『……手中槍。攪海翻江不攜窮。飢寒借。人生犯這三宗病。就是英雄到此。也未必英雄』。眞把窮人形容的透骨。全德報一段。也分數節目。直到榮歸止。每節目都有佳處。不過。筆者記憶不淸。以上的紀載。乃是兒時所閱。一鱗半爪。自難免錯落的地方。僅其大體。尚不致誤。

因爲子弟書流傳不廣。除在東省外。其他地方。書肆中。很難購得。又其木板本。尚保共廬山眞面。其他的石印本。則續貂之作。以及減增之處。大都已非完璧。如『憶眞妃』的後續『錦水詞』等。均不見精采。那全是後人的賣弄文才。非原作者的手筆。至於『寧武關』。『望兒樓』。許多種。也是子弟書。然而不十分動人。也多非小窗的手筆。所以。想把子弟書搜集成帙。應加一番詳細的考證。定其取舍。那樣。宅的自存一格。自然有其相當價值了。（完）

平民文學

新琵琶緣

（下）（柳翁）

錢老二說完了這遍　話。雙淚如雨般漈漣漣。老說你能你這人世　間眞少有。你出　外辛苦十幾載。你全憑本事來掙錢。你的財產舖子都不要。難道妻　子也不要錢。最好是家產分一半。你也心安他也心安。錢老二說你　們再逼。我是　要我的命。我不能不把從前的事來敘根原。爲兒嫂不願我在外。打　發姪兒出了關。實指望收拾錢財回家轉。又誰知其中有波。順兒既然來找我。是我的責任把担子擔　讀平聲）。不幸遇着妖精　好大胆。把順兒害死我的心怎甘。那妖精本是毒。　害人也不少。也是天網恢恢理所當然。我回家見兄嫂有何面目。是反來我覆去寢食不安。奉求諸位先生我有一件事。我把　親生子送給哥哥作姪男。我老二吩咐來人去請二掌　柜。把各處的帳薄擺在面前望求衆位先生當面點驗。我錢家的　產業兄長當先衆人說如此說來你也不是有心　害子。他把兒子承繼理所當然直有個兒子給你續香烟。　再不然你有兩個兒子長房次房各一個。你不留。財產你哥哥心不安。　錢大說這一份家財是是老二的。我要是分了他的我。眞是萬難。後來弟推兄讓彼此各有理。因爲謙　財產遠近把美名傳。果然老二的財產改作長兄的名字。弟二人因此心不安。嫂子說這件事都徒順兒起。　我到有個主意衆聽我言。我到吉林走一走。把這件事稟知在堂前。老大　也不要。老二也不要。永不分家永不分產　世保平安。也省得爲幾個嗅銅弟兄起歹意。也省得因爲財產兄　弟起爭端如果弟兄們都是窮人到也還好。只因爲一貧一　富就是。敵一般。順兒萬里尋　叔也是所感。如今有了財產。　能傷了同氣連。後來所有的櫳鍋絲房。那些錢莊和粟舖。　兄弟們和和氣氣過了二百年。這卻是嫂子有功小叔得大。家　庭好歹女子也有關。五毒並不福因禍而得福。兄弟和　睦全在乎心田。

（完）

小說　誘惑

―菊池寬著―

（五）（蔭寰譯）

『就是府上的　門牌號也不知道呢！』

『那麼　怎能由飯田驛簡直來的呢？』

『下了火車。　掛自動電話向××社詢問來的。』

『噢！』妻很驚慌的。她的一切行動。　對于惱惱底膽却的妻。都値得駭異的。

『好大膽的人呵！』啓吉也很駭異對方荒率的膽量。才過二十歲的青年人。竟是一個妙齡的女子。僅僅特爲知道啓吉的名字。從鄉間飛來。在車站又向雜誌社掛電話。詢明了住所坐着車子來。這種大無畏的精神。不能不使啓吉驚駭。同時他又不能不起『這也許是個不得了的人呢！』這種警戒的念頭。

『最近的以前在　什麼地方來着？』啓吉要盡量知道此關子她的事。

『三個月以前。在長野的製絲會社來着。因爲突然底不景氣。沒有事作了』

『啊！做過女工呀！』啓吉忽然淸醒似的說。

『是得。』她一些不以爲可耻的回答。越對她自身肯定的話加以懷疑。那麼在她却一些兒也不像女工了。僅可看到她是受過相等敎育的。都會的。智慧的女性。

『女工！啊。　看我的小說麼？』

『是得。』『微笑的她。似乎有些含羞。

『看的是小說單　行本？是在雜誌上看的？』

『主要是雜誌。』

『大概是什麼雜誌？』

『新潮和女　的世界是每號不少的　看下去的。　人間多少看些。』

啓吉的心裏實在很恐懼。從前倒聽說過長野縣是文化進步的地方。製絲會社的女工能看高級文藝雜誌。却是夢想不到的。自己的作品這種人們都能看。他以爲至少不能再茫然。茫然的了。

『那麼妳來東京。　是想作女流作家麼？』

『不是。我們沒有那樣天才。不過想看一看文學家的生活罷了。』

『文學家的生活？　可怕啊。看看文學家的生活。能有什麼用處？』

啓吉覺得自己的話。有些苛苦。他苦笑了。（未完）

『彈詞開篇』韓采蘋

（碧選）

盈盈十五女班頭。選入宮幃不計秋。冷落長門形影弔。聽南宮歌舞北宮愁。飛絮無蹤憐弱質。標梅有怨上心頭。未識君王何面目。羊車從未幸粧樓。心中事。淚中流。無限情懷只擺休。無限閒將針黹消長晝。繡到鴛鴦便覺羞。見滿庭楓葉飛飄落。默禱蒼穹心願酬。韓夫人自幼多才調。紅葉題詩付御溝。佳句一聯隨水去。人間天上兩悠悠。多才盡是多情物。珍重啼痕姑姑收。被于生拾取殷勤。紅葉依然赴上流。直待到興慶宮釋放宮人後。十載離思始碰頭。當時紅葉非無意。此日姻緣不自由。勞人思婦詠河洲。

歌壇　舞場

話余叔岩

（上）（歌玉）

余叔岩。名第祺。又名小小余三勝。爲今日譚派鬚生僅存之碩果。現寓舊都。絕跡舞台多年。按叔岩幼從譚鑫培學劇。聰穎異常。故老譚對叔岩之鍾愛。較其子小培爲尤甚。將其所能各劇。盡傳授於叔岩。惟洪洋洞一劇則不傳授。叔岩亦無可奈何。一日。爲慶王府某王爺五　旬大慶。是日祝嘏稱觴。並約梨園諸伶人演劇。鑫培亦被邀。叔岩本與某王爺相友善。於壽期之前三數日。卽聞此事。遂乘暇私至王府拜晤某王爺。時戲碼尚未定安。某王爺卽詢叔岩老譚以演何劇爲最拿手。叔岩見有機可乘遂答以『洪洋洞』一劇演來爲　最佳妙。續醻之間。演劇期至。老譚於離家前　。卽喚叔岩　在家讀詞。不可外出。語畢卽去。此好機會。叔岩何肯錯過。老譚走後。彼亦旋卽前往。及至恐被乃　師窺見。遂　的台角尋座。一帽前移。頭微低。閉雙目。全神貫注。細心聆之。（未完）

二十年前戲品錄

（三）（學伊）

汪笑儂之黨人碑。受禪台。勞三關。鐵冠圖等劇。

賈洪林之七星燈。戰蒲關。滾釘板等劇。

朱素雲之臨江會。黃鶴樓。羣英會等劇。

李順亭之龍虎門。及青石山之關公等劇。

劉永春之御果園。斷密澗。探皇陵等劇。

梅蘭芳之汾河灣。武家坡。孝感動天等劇。

◎逸品上八人

王瑤卿之樊江關。金猛關。探親家等劇。

朱幼芬之孝義節。宇宙鋒。虹霓關等劇。

賈璧雲之戰宛城。打花鼓。獨占花魁。杜十娘等劇。

田桂鳳之烏龍院。紅鸞禧。送盒子。過新年等劇。

楊小朵之盤絲洞。翠屏山。錢公緣等劇。

路三寶之馬思遠。双釘計。貴妃醉酒。探花趕府等劇。

閻嵐秋之小放牛。刺巴杰劇。

王長林之小放牛。小上坟。化緣等劇。

（未完）

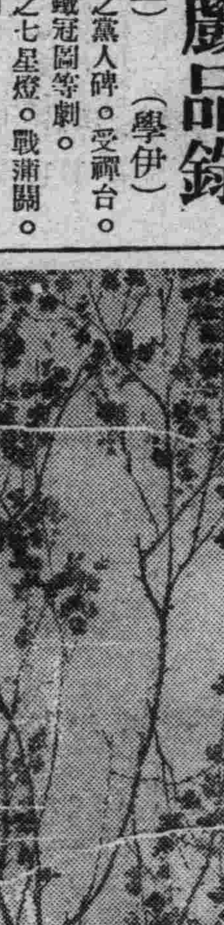

花卉圖（將在教育會展覽賑災）　趙夢瀛筆

哲學價値

（上）（笑生譯）

羅素布屈蘭恩特講

羅素布屈蘭恩特(Betrand Bussell)是羅素約翰的孫子。在維多里亞。做皇后的時候曾經兩度作大臣。他是在康澄利期大學院的胐林尼的院受敎育的。他在極早的時候於數學和哲學就極精明了。他已成爲我們現代的哲學上的哲學家了。『心的分析』和『物的分析』都是他的最著名的創作。因爲他是一個靈巧的思想家。所以他寫著政治。社會學以及關於俄國及中國的事情。還有其他的種種名目。『自由之路』『重組社會的要素』這兩本書是比較他的哲學書還要銷路廣。

▲哲學的價値▲

要是我們不斷我們的努力去決定那哲學上的價値。我們須得先放寬我們的心境。不要去管那武斷的所謂『實際』上的人類。這個名字是往往通用的。所謂『實際』上的人。就是說一個人。他祇認識物質上的需要。他以爲人必須約有東西去供給身體。但是他却忽略了的心神去預備需要的東西了。倘使人類都富貴了。倘使窮困和疾病都減少至最低的一點了。不過却還有許多東西留着要爲社會去做。並且在這個存在的世界上。那心所需要的東西。至少是和身體所需　的東西　是相等的重要。包括在心需要的　東西之內。那哲學的價値可以找出來了。並且祇有那些不輕視這種東西的人。才能相信哲學一道並不是虛度光陰的學問。

（未完）

影海

談『新女性』

（耳食）

△瀋陽將將演此片

自『漁光曲』出。『新女性』三字卽已深印社會人士之腦海。以蔡楚生在『漁光曲』中之偉大成功。而使人對其新作『新女性』以簇新的題材。演時代的悲劇。情節立意。並臻上乘。劇中以阮玲玉爲主角。述一女子。處新舊轉換時代。懷悟女性所負使命之重大。思有以改革之。然又不能擺脫舊思想之束縛。進退維谷。終成時代的犧牲者。在其本片之遭遇中。實不難窺見其時代的背景。全片以此種旨義構成。雖有極嚴肅之立意。悲慘之情節。然蔡楚生一貫的輕俏作風。在本片仍極力運用。間插數幕。皆極諷刺幽默。與劉別謙之風格。不但近似。抑且有過而無不及觀衆看至傷心處。得此幽默之穿插。自然會引起會心的微笑。情緒因而有相當的調劑。其導演之精彩。顧慮之周到。於此可見。聞瀋陽電影院現已和安此片。卽將開映云。

本頁每週三次
（星期三星期六星期日發刊）

氣韻生動

（二十二）（鄧以蟄）

至於風騷。則更美人芳草。風花雪月。不能離於形矣。此就形與意言也。若論詩之發展。則三百篇多爲男女之事。人生常情。多偏重意之方面。孔子曰思毋邪。蓋教人勿從宇面看耳。若至六朝。則多山水之什。詠風吟月。雖宇面亦無不雅馴。何有於思之邪不邪哉？從三百　篇以至漢魏。詩皆偏重情意。至晉六朝。乃偏重於形。意則含而不露。宋嚴羽滄浪詩話。詩評章有云。『漢魏古詩氣象混沌。難以句摘。晉以還方有佳句。如淵明採菊東籬下。悠然見南山。謝靈運池塘生春草之類。』『難以句摘。蓋以詩之所寫』首尾一致。全篇渾成。不能分句讀之。方有佳句。足見晉以後之詩。字字彫琢。句句成一形體所謂『爭假一句之奇』（文心彫龍明詩）蓋指此耳。文所以序事言理。至於詩則專主吟咏性情。梁鍾嶸詩品中卷序云。『夫屬詞比事。乃爲通談。若乃經國文符應資博古。撰德駁奏。宜窮往烈。至乎吟咏性情。亦何貴於用事？思君如流水。旣是卽目。高臺多悲風。亦惟所見。淸晨登隴首。　羌無故實。明月照積雪。詎出經史？觀古今勝語多　非補綴。皆由直尋。』

（未完）

新書出版廣告

中學模範國文大觀　第二集

是書係第二次徵集全國中學生作品精選二百七十五篇足供學者觀摩之用凡欲求文藝進步者不可不購閱　定價四角　郵費三分

中學模範國文大觀　第一集再版

是書初版銷行已盡因各方面需要甚殷亟付之再版以符雅意請即購用爲荷　定價四角　郵費三分

小學模範國文大觀　第一集再版　正在印刷中

滿洲源流考　四冊一套

上紙定價三元　普通紙定價二元四角　郵費三角

最新公文程式類編　三版

是書係大同元年初版嗣經改編依帝制實施後之程式增加內容再版現已售盡今三版已出書又復增補材料以符研究者之購用定價四角郵費三分

奉天教育廳推獎　本學院編緝　日本語練習字牌　第一集（片假名）第二集（平假名）　每集定價一角二分　郵費一分

王書銘先生著　聖賢格言十二則　附大學圖循還圖　定價二角五分　郵費三分

袁金鎧先生著　王道梗概聽說　附講義　定價八分　郵費一分

仝上　中庸講義　定價一角二分　郵費一分

經售

奉天通志館發行　滿洲實錄

金毓紱先生著　渤海國志長編

白永貞先生著　開卷有益

初等日本語讀本　一二三四

中等日本語讀本　一二三四

速成日本語本　上卷下卷

奉天小南關大街路西

奉天大同學院出版部

世界珍聞及其他

德工程師發明 極短無綫電波 「公寸波」用途偉大

柏林電云、德國電氣工程師沙爾勞與隆治近以一年半時間潛心研究之結果、發明一種極短之無綫電波、長度僅一公尺之十分之一、故其名即爲「公寸波」、此項異常之短波、其用途之偉大、實難盡述、蓋普通無綫電報所需之電波極長、有達數公里者、廣播無綫電、則需三百公尺左右、精製可免若干氣候影響之無綫電則需十公尺、至電力傳眞、僅需十公尺與一公尺之間、而最近發明之電波竟在一公尺與一公分間、其作用有不可令人思議者、惟目下僅知在直接通話免除他人滲雜一點上已告成功、此間發明者之兩工程師昨在柏林郊外繆捷爾悉湖中試用、是次短波成績極爲滿意、有此項短波後將來任何人均可自由携帶極簡單之器皿、與約定之對方互相通話、不致被人竊聽、

◇ ◇ ◇ ◇

英國天氣反常 創炎熱新紀錄 受熱浪而死者已有多人 歐洲大陸國亦炎熱異常

倫敦電、英國邇來天氣反常、茲忽大熱、倫敦氣溫至低爲六十六度、此爲自一八七一年來六月中最熱之日、昨日日中倫敦爲八十六度、七月廿五日爲八十一度因受熱浪而死者、已有數人歐陸數部分亦炎熱、瑞典多處氣溫在九十度以上、近兩日內因熱浴於河中者、溺斃者二十餘人、

阮玲玉死後之 張唐上訴案開審 當庭辯論終結定期宣判

滬訊、粵人張達民、曾與已故電影明星同鄉女子阮玲玉生前同居、旋於二十一年四月間、雙方脫離關係、至去年冬間、張忽延律師代理、在特二法院以刑事自訴阮爲造文書侵佔等罪、同時又訴阮與後來同居的唐季珊通姦、並略誘女孩妙容、妨害家庭、致阮玲玉因此感受刺激過深、於本年四月八日服毒自殺、案仍依法進行經特二院 章朝佐 推事審訊結果、判決唐季珊無罪、阮玲玉部份不受理、乃張達民對此判決、表示不服、具狀江蘇高等法院第三分院提起上訴各情、已誌本報、廿五日上午、爲高三分院合議庭審理此案之期、上訴人張達民偕其胞兄代理律師、於十時到院報到被上訴人唐季珊亦於斯時偕阮母何氏及女件數人與辯護律 師江一平等、接踵至院報到、雙方均穿西裝革履、靜坐於律師休息室候審、默默無言、至十一時、由刑庭長郭德彰、偕樊培恩、王鉞、兩 推事與張宗 儒檢察官、伍家玉書記官等特開刑三庭審理、由庭丁傳呼張、唐、兩人及雙方律師到案、官向兩造訊問年籍、職業、住址後、遂將張達民之上訴理由狀副本、當庭送達、發交唐季 珊收受後、官訊張達民不服原判上訴理由、據張達民供、事實上我與阮玲玉確係夫妻關係唐季珊妨害我之家庭、那年我由福建回滬、唐已將我 的妻女搬走、事實上唐實犯通姦之罪、民國二十二年 四月十 二日早晨、我到大勝胡同一號阮玲玉處、看見唐季珊在房間內、與我妻阮玲玉在一處、問、你不是已與 阮玲玉立有 脫離字據麼、答、是的、後來阮到中國飯店來叫我簽字、問、你與阮字據上明明說是一度戀愛發生姘居關係、答、並非姘居、乃是同居、這是弄錯的、問、你有無合同、答、我已失掉了、此際唐季珊方面將張阮脫離同居字據呈案、庭上閱看一過、即畀張觀看、張閱後、問、這字據上第二行抬頭兩個字、即是姘居爾奈何說與阮是正式夫婦呢、有何證據可供證明、答、有結婚時之照片及我兄今日亦到案作證、言畢、張即將與阮及兄 嫂等合攝之照 片一幀呈案、問、這怎麽可以證明即爲正式夫婦呢、答、於民國十六年二月十五日、我母死後、我們依照風俗、即日成婚的、問、你何時與玩玲玉訂婚、答、在十五年八月間、問、有何證據、答、有我的哥哥爲證、問、你與阮玲玉於何時離居的、答、二十一年 三月間、我到福建去、纔問關於女孩妙容部份、張 將妙容入智仁勇 女校附屬小學 讀書時之 報名單一紙呈案、問、這單子上的張達文是誰、答、 是我、 因妙容將我名字之民字寫 錯爲文字、 至此、官訊問被上訴人唐季珊、以張達民所供、你聽明否、是否有在廿一年因張離滬、你即與阮玲玉發生關係姦情、答、在二十一年冬間因聯華公司請客、始在席上認識阮玲玉、張達民僅上次開庭見過一面、今日尙爲第二次見面、至二十二年八月、始與阮同居、問、你究竟知阮是張達民之妻嗎、答不知、阮亦未對我說過、問、阮之女孩有沒有、答、有的、名叫小玉、不知還有其他名字、現由阮母領養、我與阮母兩處居住、問小玉由張從小領來的、緣何要你誘藏起來、答、我并未誘藏、訊至此、官傳阮母何氏到案、據供、年五十歲、中山人、現住北四川路餘慶坊一百號、與唐、張、二人皆認識、玲玉是我親生女兒、於民十五二月、與張同居、至民二十一年戰事發生、我乃將一五九弄二十二號房子頂去、遷居勞爾東路文元坊、後於二十二年遷至大勝胡同一號、因張不顧家用、且毆打玲玉、我女乃與張脫離同居、至是年八月、玲玉與唐季珊發生關係、妙容由我所領、那時我尙住在寶山路、妙容 之本姓係杜、其母家患病、故未到案、現在我之家幫傭父撑船爲生、今日小孩在用一切、由唐每月給付一百二十元云云、官又訊張同阮何氏的話你聽見否、答、不對、他說我不顧家用、那時我在香港曾寄過洋三百元給他們、況我不在上海、如何打他女兒、大勝胡同一號是阮唐同居所在、請庭上問他什麽時候與阮同居 問你住大勝胡同幾號、答、二十三號、訊至此、時已近午、庭上遂命雙方律師開始辯論後即宣告終結、定期二十九日下午二時宣判、

美總統幼子 學習自食其力

華盛頓訊、羅斯福總統之幼子約翰、在坦尼西流域、建設會獲得一職、准於今夏前往工作、不受薪給、即川資飯食亦由彼自備、約翰於前年卒業於紐約州聖約翰中學、近方於哈佛大學讀完初年班、身爲總統子而習自食其力、亦可發人深省矣、

德著名運動家 違反天然性慾 判罰徒刑十八個月

柏林電云、德國著名田徑運動家貝爾塞博士、現受十八個月徒刑、因貝氏有違反天然的性 慾罪惡也、德國警察自去年實施國社黨肅清運動以來、對於此種罪惡查辦頗嚴、貝氏於數日前被判定徒刑外間鮮有知者、乃巴黎報紙載有貝氏在獄自殺消息、此間新聞記者若手調查其虛實、始知其刻在縲絏中、查貝氏至 今年止蓻有八百八十碼中距離之世 界紀錄、

太炎夫人 陳情書

章太炎於民國二年、在舊京被項城看管、太炎幽居數月、困頓萬狀、其夫人湯國棃女士曾造電項城、乞予自由、至民國三年八月又特致東海相國一函、請其代懇項城赦免、情詞淒婉、讀之使人惆悵不歎、此函不僅有關史實、即就文學而論、亦自有其相當價値、雯爲照錄如下、

『相國鈞鑒、敬肅者、氏外子章炳麟、竄居京師、不自聊生、前電傳言、六日二粥、將忍餓就斃、氏病中聞訊、惶急萬狀、不揣冒昧、電乞大總統曲賜憐憫、量予自由、書上經旬、畏罪懷疑、日俟鼎鑊、旋見報載、大總統令內務朱總長知忌諱、好談得失、語或輕發心實無他、自古文人積習、好與勢逆、處境愈困、發言獈狂屈子憂憤、乃作離騷、賈生痛哭、卒以夭折、是可哀也、外子入都以來、蟄伏僻處、耳憂無聞、目明無睹、長日抑鬱、致罹疾疾、是豈藥石所能瘳耶？設不幸而遽殞、外子生命、誠若鴻毛、特恐道路傳聞、人人短氣、轉以爲大總統盛德之累耳、氏欲晉京侍疾、者屢矣、顧氏幼年失怙、賴母含辛茹苦、撫養成立、母今年七十矣、夙攖癱瘓之疾、動止需人、奄奄一息近且加厲、若棄母北上、則母病將日篤、氏雖女流、何以爲子？何以爲人？不行、則外子久滯燕都、屢病瀕殆、殊難爲懷棄母則不孝、遠夫則不義、氏之進退、實爲狼狽、徬徨累月不知所從、用敢迫 切陳情、維相國 哀而憫之、轉 達大總統、乞賜外子早日回籍、俾得伏處田間、讀書養氣、以終餘年、則不獨氏骨肉生聚、感激大德、大總統優容狂瞽、抑亦千古盛事、氏侍母得間、益當勸令杜門、無輕交接、萬一外子不知戒悔、復及於戾、刀鋸斧鉞、氏甘共之、孤苦零丁、無門呼籲、歸誠閣下、懇鑒其愚、特許所乞、臨牋不勝急切待命之至、』

此函於淒婉之中、具剛勁之氣、其『盛德之累』及『千古盛事』諸語、項城讀之、頗爲動容、說者謂章氏獲全性命、雖曰項城初無必欲加害之意、然此函措詞嚴正、與有力焉、又按函中所云『六日二粥』、蓋章氏當時有絕食之意云、

巴黎新舊市長 將做生命決鬪

【巴黎電】最近匈牙利政治家所盛行之政治決鬪、現已侵染於法國政界、新膺選之巴黎市議會長齊阿普、定於本週中與前任市長戈丹作生命之決鬪、若兩者間能得和平之解決、則決鬪之事或不致實現決鬪之原因、由於戈丹致齊阿普信中、曾述及齊氏被選之因果、齊氏認爲此函不啻對彼挑戰、當卽覆函約與決鬪、

汜水奇聞 老嫗產嬰 一時轟動全城

開封汜水城西八里村有于姓者、年屆知命、鰥居多年、數年前曾娶徐氏老嫗爲妻、時徐已年逾花甲、因從未生子、身體頗爲健康、寡居甚久、憑媒說合、在使備任箕帚之役、孰意此七十歲之老嫗、竟而有孕、一時轟動滿城、傳爲奇聞、據悉該嫗已於上月臨盆、產一女孩、體格肥胖而大、乳水亦頗充足、

掘獲聖餐杯 初世紀羅馬時代之物

倫敦訊、巴力斯坦聖經實地考古會、今日接得在安底亞克從事發掘古物之考古團報告、謂該團已發見小匣一只、內有玻璃杯一、似爲初世紀羅馬時代出品、據諸專家品評結果、恐此杯卽爲基督與門徒最後一次敘餐時所用之聖餐杯、若然則數世紀來尋求不得之物、今已獲得矣、

竟爾有此奇疾？ 丐婦陰中蓄蛇

東鹿訊、縣屬滿官店、日前來一丐婦、年四十許、面目黃瘦、精神萎頓、大腹便便、有若懷孕、步履艱難、日惟沿門乞食、夜則投宿於破廟中、如此三四日、鄉人都以病人視之、亦不之奇也、不意於十三日午後、尙不見該婦出乞食、以爲業已他往、好事者往廟中覘之見婦僵臥在地、哼哼不止、問之、則以病對、次日鄉人始有知其病狀者、蓋該婦下部有一蛇、探身於外、露出半尺許、粗如拇指、時常張口吐舌作欲食物狀、嚴避男子、婦女輩則令視之、有一婦欲將蛇拔出、丐婦亟止之、問以此病原因、據云、山東人起初腹漸澎漲以爲懷孕、三四月後、覺小腹疼痛、下部如有物攢行、一日突有此蛇露出數寸、遂立即暈迷、家中人大驚、以爲不祥、丈夫將蛇首握住、欲將其拔出、詎疼不可忍、血流不止、而蛇似生根者然、終未拔出、遂止多方醫治、都無功效、後數日蛇自縮回、自此見憎於丈夫不令飲食、家中又無恒產、不得不覔食於外、自始病至今、已將二年、每隔十數日、蛇即露出一次、次露一二日即縮回等話、聞者莫 不驚奇、鄉婦等懼其死於廟中、分送飲食與之、次日蛇果縮回、該婦又出而乞食、一二日後、婦已他去、爰亟錄之、以供醫學家之研究、

夏衣贈彩大賤賣
頭彩壹千五百圓
彩彩不空
期間 自六月廿八日 至七月十四日
◎每贈五圓・贈彩一份◎
丸見屋毛絲店 奉天市場 日站正門

三井物產株式會社 奉天出張所
本店 東京市日本橋區室町二丁目一番地
資本金 壹億圓（全額拂込濟）
奉天市大西關
辦理品目
大豆、雜穀、豆餅、鐵道用品、自動車、電毫、其他機械類、建築用品、洋灰、砂糖、紙類、麻袋、麻系、五金、木材、化學肥料、工業藥品、各種食料品、紅茶、海產物、羊毛、毛織物、中國靴、地下足袋、人絹、織物、其他雜品、保險、火災海上自動車各種保險
電話 所長 大豆 麥粉 洋灰 織物 雜貨掛 機械金物掛 火災 庶務 勘定 滿洲國電話 雜穀掛 砂糖 木材 藥品 麻袋掛 油類 食料品 海上運送保險掛 通信掛 出納掛 電話一般用
二三二九 二五五〇 二三二九 二〇七七 二三四二 二〇三五 五五九一 四三六八 四一五五 一五五〇 一二一〇 一五五〇 三一一二

胃腸病專門藥
紅色造福
統胃腸諸心疼不大吞便俱故二小一
治病病腹積滿秘酸便整口痛有驗盒元盒元
嬰兒聖藥
李氏小兒滑藥
主食食乳食諸面肌便便泄不乾一疳一四打元
治水熱積積疳黃瘦青綠瀉食湯切病發角三六
總行奉天大西邊門外鴻育堂藥店

「固老德」電氣看板 絢燦廣告界之寵兒
固老德
特色
一・耗費電量極度省減
一・冷溫發光・絕無危險
一・有永久的耐久力
一・無光色減退或變色
本社 東京市芝區芝浦町三丁目一番地
支店 奉天青葉町四二番地 電話4936番
大連市越後町三八番地 電話22346番
新京曙町二丁目四番地 電話5922番
滿洲「固老德」電氣株式會社

博愛醫院
本院 院長 孟天成 副院長 日冲飛邦
大連市小崗子 電話 四五四九七 六八〇九番 六七七九番
分院 大連市逢阪町 電話 八五二〇番
各科診療 阿片嗎啡戀治療 各種肛門病 普通並異常分娩 驗血檢菌 骨折脫臼 齒科技工 愛克斯光科 愛克斯光出張撮影 電氣治療 健康相談 臨時入院

鳴謝
壽藥
奉天大西邊門外南二經路分所西十三緯路門牌廿四號張三多堂所售之（北平化痔土龍散）及（北平特效藥膏）係秘傳藥劑、專治男女痔漏各種痔瘡大便定血肛門破爛膿水潰流奇痛癢奇痛無論遠年近月難治痔症以及陰瘡火傷燙傷如一敷擦藥膏均頗見効因親友經此藥治愈者甚多故特爲登報介紹藉鳴謝意
錦州省公署民政廳職員 吳錫三 啓

國際運輸株式會社
資本金 一千萬圓
營業科目
一、海陸運輸及運送辦理營業 二、倉庫營業 三、代辦及保証行爲 四、包辦勞力 五、委託買賣 六、直接運送關於金之供給 七、關於前各項一切業務
專務取締役 築島信司
本社 大連縣通二二一番
電信略號タイレンマルウン 電話代表番號三一五七
振替口座大連七八番、郵便私書函大連局一三三番
滿洲各地 其他主要地點設有支店並取扱店及出張所

萬年青藥材店啓
省城中街路北・電話四五一〇號
營業課目
批發國產大宗葯材參茸等貨門售各種湯劑飲片貨色俱全精製丸散膏丹虎鹿仙膠虎骨葯酒應有盡有定價低廉
特聘醫士 蘇東曉 周雲五 路鑄九 應診

張恨水最近傑作
美人恩
張恨水君以新穎之頭腦豐富之思想撰作小說一篇出世無不風行一時所作以描寫細膩結構嚴密見長寫一人有一人之特性狀一物極一物之眞相躍然紙上使讀者有如目覩至其文字上組織與寫作步步不肯放鬆處處均極緊湊開闔自如指揮如意始終一貫有如天衣之無縫社會各界之熱烈歡迎蓋非倖致內容之佳無庸贅述
▲全書二十萬言。分裝三巨册。國幣貳元。（外埠另加郵費一角一分）
世界書局 大東書局 出售 瀋陽鼓樓北

明認商標以防假冒
前北京內務部立案北平實業廳註冊
國民政府全國註冊局註冊中央衛生試驗所化驗
國民政府實業部註冊國民政府內務部立案化驗

上海韓奇逢大醫士黑鷄白鳳丸
黑鷄白鳳丸主治功效經血不調、趕前錯後、行經腹痛、發燒心忙心跳、白帶過多、久不生育、子宮寒冷、腰腿筋骨疼痛或久患小產、腹內有塊病者、頭迷四肢無力者、胸膈膨悶、飲食少進、夜不安眠、睡多惡夢者、行經血色不正、或紫黑成塊及淡紅者、氣虛虧血咳嗽痰喘時冷時熱犯如同邪病、因生氣或房事所傷以致崩漏者、午前發燒者、凡患經血各症、均宜服之購買時切記
價值 上海韓奇逢大醫士之黑鷄白鳳丸行銷全國遠近馳名到處歡迎有口皆碑功效偉大非一般普通婦科的藥所可比 韓奇逢
特長 黑鷄白鳳丸是上海韓奇逢大醫士用化學配製成藥、粒小而收效大、外無糖衣容易吞服、不像密丸子腐敗變、故而特長、
區別 烏鷄白鳳丸是普通的局方、黑鷄白鳳丸是上海韓奇逢大醫士所發明、他人不得做造、眞正的上海韓奇逢大醫士黑鷄白鳳丸是長方黑區盒前面有黑鷄白鳳丸之商標、並中央衛生試驗所化驗韓奇逢藥房有限公司字樣後面有韓奇逢之像
▲購買黑鷄白鳳丸者萬分注意 託人代買或通函購買要緊、記準上海韓奇逢藥房有限公司發行韓奇逢大醫士配製、是萬無舛錯的、否則就是冒牌假藥、不但服之無效反有性命關係也、注意定價每盒國幣五元每打五十元外埠函購直接向就近各分公司可也
總發行上海英租界芝罘路二百卅一號韓奇逢藥房有限公司
滿洲分行
奉天商埠南市場商埠大舞臺東南十二緯路福興里 韓奇逢藥房有限公司
新京商埠四馬路弟兄藥房內
營口永市街一百二十號韓奇逢藥房有限公司
安東中富街弟兄藥房內韓奇逢藥房有限公司
哈爾濱道外純化街八十七號歐亞大藥房內
大連市西崗平和街四十八番 韓奇逢藥房有限公司
奉天分行遷遺聲明
啓者敝公司奉天分行現亦遷於奉天商埠地南市場商埠大舞臺東南十二緯路福興里如有購買藥品及其他事務者請至該處接洽可也

照相專門
照像機 材料 批發 小賣

奉天城內鐘樓南 木村洋行分號
滿電二七二一

濱江特刊

第十九號

盛京時報北滿總支社
社址 哈爾濱道裡斜紋二道街一三
電話道裡五二七二番

市內區立小學 市署接管始末

市方爲統一市教育有歸市辦必要
原社會科所屬教育股同時昇爲科
市內某文化機關亦有收歸市管說

自大哈爾濱市制實施以來、爲統一市政、在特區管轄下之哈市內區立滿俄小學級廿餘處、即有移歸市管風傳、加以邇來接收北鐵告成、此項事實、彌趨於實現之勢、經本報邇來綜合各方情報、歷訪關係機關、得有如次消息、想已關心哈市教育者所樂聞也、按區小移歸消息、雖遠傳在前二年來、徒以爾時市區兩方、並未作具體商磋、更未向文教部作何等要請、且格以北鐵協欵及其他經費關係、致該項工作、未能驟爾實現、不過綜合區市双方意見、在市方爲統一市教育、凡在管界內小學校、有歸市辦必要、在區方對移交、亦毫無疑義、是則移管根本原則上、固有實現之絕對可能、所以上項當時實況、以後双方皆須仰奉文教部命令、致未改早實現計、而市方原社會科所屬之教育股昇格爲教育科、亦與此相當有關也、近以北鐵接收後、此項工作大見進展、除區市双方各作接交準備外、並累向文教部陳情、俾得早奉明命、

不過月來在接收經過中、最成問題者、是經費問題、蓋以區小有北鐵協欵關係、移於市管後、對經費之籌措、爲先決問題迭經市方研究、於接收後市方除原有教育費收、勢須增加四五十萬此中除協欵數、尚有二十餘萬元無從籌措、自不能不仰中央補助、

對此問題、屢由區市双方之市橋科長、津島股長、尾形屬官等、赴京接洽、蓋以此項補助、若不接數發給、則市方雖接收後、必有經費不足之虞、只學務進展、有所障碍、且更恐促成減薪裁員事實、如市方乍一接收、便逢上便難關、在市方立場自有困難、

本所市方除派員實地赴京接洽以及公文往還、終以六月中旬、奉文教部電報、按現員現給業照部定之定員、定給作相當處理、市方對此仍以所示範圍、感有不便、經市總務處長佐藤氏、上京之便、實地徵詢、更以電信往還、遂決定按現有人員、現有薪俸、範圍內辦理、並無發生接收後經費不足減薪裁員之虞、於斯月來在接收上、最大問題之經費、乃告一段落、所餘者只在接收日期、須仰可散部明令耳、據訪問市總務處長佐藤氏、所得結果、因年度關係、在原則上當然在七月一日、開始接收、更在事實辦理上、或至於七月底辦理完了、於經費難題既經解決、接收時期、亦有眉目、所餘者僅僅式方之面文教部照全之到來矣、至於接收範圍、據聞除立在市內之少數處滿俄小學校外、其有在市內之某種文化機關、亦在此例云云、

路警與地方警衝突

誠爲邇來一大不幸事件

廿四日正午左右、在距哈市廿里地點、平房占屯之哈爾濱警察廳、顧鄉屯警察署管下派出所之警士某、於飯後在鐵道綫左右散步中、未悉何故、與該站路警發生爭執、乃該路警等三名、率路工廿餘人、齊奔派出所而來、自稱係奉股長命令、除在派出所內發生亂暴行爲外、並將身着警察服制之警士、用繩綑綁帶往路警段、此誠邇來路警滿警間一大不祥事件、特誌其詳情如次

顧鄉屯警察派出所、警士高連與某、於廿四日飯後、在拉濱綫鐵路綫左右散步中、時有路工三名、向高告曰『不得在路綫行走、從速走去!』

高警士當即由路綫上下來、山野地走向警務股辦公處所而去、爾時路警二人、因受上項路工通知、當追向前來、向高質問、『令汝由路綫下來、對此言語汝不滿意乎?』高答以『並無何不滿意之意』、惟路警仍極蠻橫、因高未置辯、二者在當場未致生事、高警當即照舊歸所服務、

不意事隔卅分鐘、上述路警二名、在先後隨路工廿餘人、手執棍棒、齊集派出所中、自稱『段長命令、須將上迅肇事警士交出、』

派出所中只有警士三名雖經路警路工等強橫、終以寡衆不敵、任彼等將堂堂警段之高警帶走矣同時有附近之愛護村長之妻女某在場、目擊此情、殊爲不憤、當稱『如此亂暴實屬非是、』乃該路警等對此婦女怪其多事、亦加毆打後方始歸去、

派出所之共他警士、立即將上項情形、報告顧鄉屯署、該署鑑及事件重大、立即報告本廳、同時小田司法主任、急赴肇事地照、目下正與警務方面交涉中、

果然對正裝警士、用繩綑綁是對滿警之侮辱、如斯一般殊起非難之聲、警察廳當局對此事件、亦應注意、目下極密秘中赴肇事地點、進行調査中、同時並有向警務段發生警告樣云云、

又一幕庸醫殺人!

呂程氏患腹痛請醫行
針不料針竟折於腹內

【黑龍江】省垣永安里玉生堂之執事人、呂少亭家內、有髮妻呂程氏、於數日前突患肚腹疼痛之病、其夫見其愛妻患病遂於日昨(二十六)在龍江縣管界內三里崗子請來一醫生名韓立順者、爲其妻治病、至者該醫生謂此病非行針不可、當下呂某以爲行針服葯均可、只要病好即可、於是該醫生竟掏出針包將針取出、旋即在呂程氏之肚腹上將針刺入、不料刺入之針、忽然折斷、竟將折斷之半截針深陷腹中、嗣經其夫與醫生百般設計結果亦未將針取出、最後無法遂將其妻抬於滿鐵醫院中救治、當經該院施行小開膛之手術、將呂程氏肚腹剖開尋找半截斷針、詎意竟未尋獲、目下呂程氏之生命已陷於危篤狀態之中矣、嗚呼!省垣市內關於庸醫殺人之事件、誠屬屢見不鮮矣、且其草菅人命之處、思之益令吾人髮指、故今後希望責任者、對此類事宜加以特別注意、務再令此不幸之事件發生、則幸甚焉、

風流訟案始末記 (續)

傳文閣經理方錫重、爲迎合一般色迷兒心理、以廣招徠、又兼其妻沈彥孚、因病回娘門方某家幹獨守、感覺衾底單寒乃於去年十月間、登報招考女店員焉、

際茲女子職業無出路之今日、廣告一經刊出、前往投考者大有人在、其他投考者暫且抛開、話分兩頭、單說姜芷君、自經其表姐宋紉秋之資助轉入第一中學後、未幾宋紉秋之十七校敎員差事去職、姜芷君鑑於其表姊失業、經濟將無來源、乃要求其表姊輟學、以便入社會服務、宋當表同情、於是退學後、即同紉秋在露虹打字傳習所速成班學打字、荏苒光陰、轉瞬間一月已過、速成班畢業後、姊妹二人賦閑在家、讀書寫字、倒也安然、一日見報紙登載傳文閣文具店招考女店員之廣告、芷君乃欣然告紉秋欲前往一試、經紉秋之同意、即日一同到道外正陽十道傳文閣投考、

飽經世故之宋紉秋、見該店執事以及櫃夥、倒也齊整、自認爲滿意、乃要求應試、當由經理方錫重、親自命題二道、當時作答、結果姜芷君當選矣、同時方錫重對投考者聲稱、當選女店員之食宿、必另有安排、紉秋與芷君回家後、各自欣喜、一夜無話、不提、待至翌日晨起、芷君乃實行到傳文閣服務、至此早去晚回、並無何破綻、不過紉秋對芷君因係從未踏入社會之弱女、於世故不明、惟恐鬧出笑話時加指導、一日、芷君回家時紉秋問及吃飯時同誰一起、知係與經理方錫重同餐、當時警告芷君、今後勿單與方某同棹用飯、可與大多數櫃夥一同、以避瓜李之嫌、芷君唯

一星期後、一日芷君回家、欣然告曰、櫃上於日又錄用女店夏翠光一名、女職員宿舍亦經備妥、明日起將與夏一同還入、紉秋及紉秋之母宋姜氏、以爲芷君朝出夜歸、頗不方便宿舍既然成立、遷入可矣、於是當晚將行李收拾停當、翌日拉到傳文閣宿舍、芷君至此三數日間、始回家一次、

較姜芷君晚入店一星期之夏翠光、人品長得、比芷君在上原是一個情場過來人、對於世事人情、觀察十分淸澈、方錫重早有愛慕之心、於是施展其老奸巨滑要弄女人之手腕、向芷君進攻、夏見勢頭不對、竟毅然於一月後辭職矣、

夏翠先辭職後、女店員宿舍惟餘姜芷君一人、方錫重將對夏之手腕又轉向芷君、未經世故之姜芷君、果然受其愚弄、由經理與女店員、係更進一步而爲入幕之賓矣

(未完)

桃色案公審旁聽記 【一】

男主角方錫重未到案
宋紉秋姜芷君一度激辯

引起社會間非常注意之姜方狂戀桃色案、濱江地方法院、於昨日(二十八日)下午一時頃、又行開庭審理矣、但男主角方錫重當日借詞赴奉未肯到案、故僅由宋紉秋及女主角姜芷君並法定辯護律師山樹春等出庭、庭訊時、姜宋姊妹間曾發生一度激烈對辯、是日除各報記者均到院旁聽外、學界、商界並日本人數名、共約五十餘名均往旁聽、一時擁擁擠擠、萬頭鑽動誠開哈埠旁聽人數之新紀錄、足見一般對於是案之重視矣、本案推事楊汝霖、以一般對該案既極注視、故臨時許可旁聽、茲將當日開審情形、詳誌如左、

預定午後一時開庭、但當時僅宋紉秋一人到案候審、姜芷君未到、方側則謂已赴奉、嗣經三次往傳、姜芷君一時半始行到案、二時宣佈開庭、各旁聽者依次入旁聽席後、當未開審前、推事楊汝霖首先對旁聽者發言謂『在本案訊問前、本院對諸位有幾句話說、本案此次本爲公審庭、以方錫重未到、臨時改爲調杳庭、似非公開性質、但各界既要求旁聽亦無一定限制必要、故雖准旁聽仍爲調杳庭也』云云已而即先傳姜芷君入庭問答情形如下、(以下推事問姜芷君答)問、你與方錫重是已結婚了麼?答、是的已經結婚了、問前天看着的呈子才知道你結婚、是誰証婚呢?答、權旅長証的婚、問、那麼你的主婚人是誰呢?答是我哥哥、問、你的監護權究竟屬誰呢?答我哥哥、問、不是你姑母麼?怎麼又成了你哥哥呢?答我姑母已允讓給我哥哥、所以由哥哥主張的、問、方錫重今天未到上那去了、答上奉天去了、問上奉天作什麼去呢?答即係爲此案上奉天和姑母辦理和解、以便撤消、問此案能和解麼?答依情勢看來、大概有八九成的可能、問、方之是否犯罪、現在不能發表、在方錫重雖力謂個人坦白、無犯行罪爲、但檢察官偵察結果、忍爲是有犯罪行爲、所以提起公訴、在這時已是不能隨便撤消那麼你臨走的時節、和方錫重見面沒有?答未見面、問眞能沒有見面麼?答實在是未見、問你到上海去是由那路去的?答經過奉天、由大連海道去的、問臨走之前、曾和誰見的面?答臨走僅和我姊姊見面、問見面時是如何光景?你姊姊表示如何?答姊姊對我的事、既已知道、曾把我贈她的一把紅色扇子親筆提詩句在上、返贈給我作爲紀念、曾記最後一句是『墨痕血淚不分明』、因爲要走心裏發慌、又怕別人看見、順手放在行李底下去了、答她當然是不承認的、但確有其事、我心裡有話說不出來、問怎會說不出來呢?答、是在臨走的時候、曾向姊姊拜別、她除表同情外、才贈給我扇子、問、你在傳文閣任多少日子事?答兩個多月、問、兩個月薪金多少?答、共三十元、問你臨走的時候、在柜上拿錢沒有?答曾拿了五十元、問、你在柜上時、經管財政?答、是的、先是一位、賈先生管理、日來就歸我管了、問、那麼總收欵是誰?答、是一位姓侯的、你是在何日何時取的錢?答、十一月五號夜裡、因爲柜上是晚間存賬、次晨交欵、所以在夜間拿的錢、問、你先到新京座的幾等車?答、三等、問、車票用錢多少?答、大概是六元吧、問、你走携帶什麼物件?答、只有一個皮箱、問是皮的還是布的呢?答、皮的、問、你幾時到的新京?答、現在說不上了、問、眞能夠不知道麼?答、日子多了、確實是忘了、問、你在新京停宿否?答、在京未住、在奉天曾住了一天、問、那麼在新京候車呆了多大工夫?答、大概約一小時許、問、有無別人和你同行的?答、就是我自己、問、一人能方便麼?答、怎不方便呢、也是沒法子的、問、離新京時幾時到的奉天?答是當天還是次日?答我是頭一次出門、記不淸是什麼時間了、但記得到奉天住了一夜、問、下車後住在什麼地方?答、是住一個棧房內、因爲棧房會說距車站很近的、但是住了濱棧、因爲初次出門、又小心又害怕、又見一切佈置不好、又怕是入了野雞房子、後見有農人二名、亦住該棧、曾問他們『這是一個棧房?』他們說不知道、可是又沒法了、所以雖然害怕也只好打開行李、晰共自然罷了、至於棧名記得很特別、也記不清楚了、問、該棧距車站多遠、是你自己去的麼?答、不遠就是、是被棧房裡的人接了去的、問、花了多少錢?答、大概一元五吧、問、住的什麼房子?是什麼床?答自已住了一個房間、並且是一個破床、問、你何時由棧房走的?是如何上的站?答、次日由棧房飯去的問、買的什麼票?答、是買的是由新京到哈爾濱的票、(按推事問離奉赴滬票何等票、謂吾由京到哈正是相反)至此推事頻頻點頭微笑、又問?你說的回來時吧?答、是的、問我問的是你去的時候沒問回來那麼你在新京到底說、來沒有?答、未說、問、奉天呢?奉天曾經住了一宿、問、這是說去麼、答是的、問、由奉天到的那兒?答、到上海、問、到是從奉天先到大連呢?還是直到上海呢?途中化了多少錢?答當然是到大連、花了約廿餘元吧、問、不對、一人由奉天到大連那能花二十餘元、那麼是幾個人呢?答是我一個人、但廿多元是由奉到大連再由大連到上海共同化的、問、那麼奉天大連間到底化了多少?答不過是兩三塊錢、問你既初次出門、奉天到大連再到上海經過很遠、你是如何明白?答自已知道、問問你來哈多少年了?答二三年吧、問是隨你姑母來的麼?答不是、是姑母先來、派人接我來的、問你在哈及原籍時、到過外埠沒有、在哈後原籍均未出過門、

齊齊哈爾市最近全市人口總額

四五兩月份之調査統計

【黑龍江】省垣全市滿日外僑之人口、依市面之繁榮、及交通之便利、與支移民之結果人口之數字、最近愈益增加、共二三兩月份之全市人口統計業誌本報、茲更將四五兩月份之全市五區人口之總額、一一詳列於左、

四月份全市各區人口之總額

滿洲國人

人口、三九九七戶、男一九一二名、女八七七八名、共計一〇六九〇人、

中區人口、四五七二戶、男五五〇名、女七八六五名、共計一三四一五人、

南區人口、四七八一戶、男三九八五名、女八八〇四名、共計一二七八九人、

東區人口、一四九七戶、男四〇四四名、女二九七七名共計七〇二一人、

水區人口、二八七戶、男八〇五名、女四七〇名、共計一二七五人、

合計一五一三四戶、男四六二九六名、女二八八九四名、共計七五一九〇人、

日本國人(內地人)

北區人口、三四戶、男八〇名、女四二名、共計一二二人、

中區人口、一一六戶、男二〇七名、女一一六名、共計三二三人、

南區人口、七五五戶、男一四六〇名、女一〇三九名、共計二四九九人、

東區人口、七六戶、男一七二名、女一〇四名共計二七六人、

合計九八一戶、男一九一九名、女一三〇一名、共計三二二〇人、

朝鮮人(內地人)

北區人口、一八戶、男四三名、女二五名、共計六八人、

中區人口、四〇戶、男八四名、女七〇名共計一五四人、

南區人口、九一戶男一九三名、女一六六名、共計三五九人、

東區永區均無住戶、

合計、一人九戶、男三二〇名、女二五六名四、共計五七六人、

俄國人(舊白俄人)

北區人口、一戶、男一名、女一名、共計二人、

中區人口、三二戶、男八二名、女五五名、共計一三七人、

南區人口、四三戶、男一一一名、女九八名、共計二〇九人、

東區人口、一戶、男二名、女一名、共計三人、

合計七七戶、男一九六名、女一五五名、共計三五一人、

蘇維埃國人

中區人口、三戶、男三名、女一名、共計四人、

其他各區均無住戶、

合計、三戶、男三名、女一名、共計四人、

德意志國人

中區人口、二戶、男二名、女一名、共計三人、

其他各區均無住戶、

合計、二戶、男二名、女一名、共計三人、

美利堅國人

中區人口、二戶、男一名、女四名、共計五人、

其他各區均無住戶、

合計、二戶、男一名、女四名、共計五人、

瑞士國人

中區人口、二戶男二名、女三名、共計五人、

其他各區均無住戶、

合計、二戶、男二名、女三名、共計五人、

波蘭國人

北區人口、一戶男一名、女一名、共計二人、

中區人口、男三名、女二名共計五人

其他各區無住戶、

合計三戶、男四名、女三名共計七人

挪威國人

北區人口、一戶、男一名、女三名、共計四人、

其他各區均無住戶、

合計一戶、男一名、女三名、共計四人、

總計各國人口數、

北區人口、四〇五二戶、男二〇三八名、女八八五〇名、共計二〇八八八人、

中區人口、四七七二戶、男一五九三四名、女八一一七名、共計二四〇五一人、

南區人口、五六七〇戶、男一五七四九名、女一〇一〇二名、共計二五八五一人、

東區人口、一五七四戶、男四二一八名、女三〇八二名、共計七三〇〇人、

水區人口、二八七戶、男八〇五名、女四七〇名、共計一二七五人、

合計 一六三五四戶、男四八七四四名、女三〇六二一名共計總額七九三六五人、

五月份全市各區人口總額、

滿洲國人

北區人口、三九九七戶、男一一九九名、女八七七一名、共計 二〇七七〇人、

中區人口、四五七一戶、男一五五五一名、女七八六四名共計二三四一五人、

南區人口、四七八六戶、男一四〇〇四名、女八八二〇名共計二二八二四人、

東區人口、一四九五戶、男四〇三九名、女二九八三名、共計七〇二二人、

水區人口、二九〇戶、男八二一名、女四六〇名、共計一二八一人、

合計 一五一三九戶、男四六四一四名、女二八八九八名共計七五三一二人、

日本國人(內地人)

北區人口、三六戶、男八二名、女四三名、共計一二五人

中區人口、一二二戶、男二一七名、女一二〇名、共計三三九人、

南區人口、七六四戶、男一四七三名、女一〇四七名、共計二五二〇人、

東區人口、七〇戶、男一六九名、女一一〇名、共計 二七九人、

合計、九九戶、男一九四一名、女一三二〇名、共計三二六一人、

朝鮮國人(內地人)

北區人口、二〇戶、男四六名、女二八名、共計七四人、

中區人口、四四戶、男九〇名、女八〇名、共計一七〇人

南區人口、九七戶、男二〇三名、女一〇五名、共計三〇八人、

東區水區均無住戶、

合計 一〇一戶、男三三九名、女二七三名共計一一二人

俄國人(舊白俄人)

北區人口一戶、男一名、女一名、共計二人、

中區人口、三二戶、男八二名、女五五名、共計一三七人

南區人口、四三戶、男一二名、女九〇名、共計二〇九人

東區人口、一戶、男二名、女一名、共計三人、

水區無住戶、

合計七七戶、男一九六名、女一五五名、共計三五一人、

蘇維埃國人

中區人口、三戶、男三名、女一名(完)共計四人、

其他各區無住戶

合計 三戶、男三名、女一名、共計四人、

德意志國人

中區人口二戶、男二名、女一名、共計三人、

其他各區無住戶、

合計 二戶、男二名、女一名、共計三人、

美利堅國人

中區人口、二戶、男一名、女四名、共計五人、

其他各區無住戶、

合計 二戶、男一名、女四名、共計五人、

瑞士國人

中區人口、二戶、男二名、女三名、共計五人、

其他各區無住戶

合計 二戶、男二名、女三名、共計五人、

波蘭國人

北區人口、一戶、男一名、女一名、共註二人、

中區人口、二戶、男三名、女二名、共計五人、

其他各區無住戶、

合計 三戶、男四名、女三名、共計七人、

那威國人

北區人口、一戶、男一名、女四名、共計五人

其他各區無住戶

合計 一戶、男一名、女四名、共計五人、

總計各區人口數

北區人口、四〇五六戶、男一二一三〇名、女八八四八名共計二〇九七八人、

中區人口、四八〇戶、男一五九五十名、女八一三〇名共計二四〇八一人、

南區人口、五六九〇戶、男一五七九一名、女一〇一三〇名、共計二五九七一人、

東區人口、一五六六戶、男四二一〇名、女三〇九四名、共計七三〇四人、

水區人口、二九〇、男八二一名、女四六〇名、共計一二八一人、

合計一六三八二戶、男四八九〇三名、女三〇六六二名、共計總額七九五六五人、

以上係四五兩月份者、就中四月份者爲七萬九千三百六十五人、而五月份者爲七萬九千五百六十五人、若以之較諸二月份(七萬八千四百五十三人)三月份(七萬八千四百一十三人)之人口總額則四月份者較二月份者全市人口計增加九百一十二人、而五月份者較三月份者全市人口計增加一千一百五十二人、以此徵之、則省垣全市之人口數字誠顯示激增、且以此更足見王道樂土內之人民均樂斯邦也云、

黑龍江全省各官私立學校總額及現狀 (續)

本報駐江記者才元伯調査

小學校男一校、女無、全年經費二、六一二、〇〇元、職員數、男一名、女一名、共二名、教員數、教員數男三名、女二名、共五名、傭員無、傭員數男一名、級數、初級四級學生數、男一〇二名、女五一名、共一五三名、

瞻榆縣 男三校、女一校共四校、全年經費一、六五〇、〇〇元、(單位元)

中等學校無

小學校男三校、女一校、共四校、全年經費一六五〇〇〇元、職員數男二名、女一名、共三名、教員數、男三名、女二名、共五名、傭員無、傭員數男四名、級數初級五級、學生數、男二四名、女八三名、共一九七名、

突泉縣 男一校、女無全年經費六六〇、〇〇元(單位元)

小學校一校男女無全年經費六六〇、〇〇元、職員數男一名、教員數男一名、傭員無傭員數男一名、級數初級一級、高級一級共二級、學生數、男四八名、女三〇名、共七八名、女三〇名、共七八名、

以上總校、數男六〇校、女一七校共七七校、全年總經費一五七、四〇〇、九三元、中等學校數、男二校、女一校共三校全年經費三六、〇九〇、〇〇元、職員數男十一名、女三名、共十四名、教員男二十三名、女六名、共廿九名、僱員數 男三名、傭員數 男十六名、女一名、共十七名、級數初級十一級、學生數男三〇八名、女一八六名、共四九四名

小學校數、男五八校、女十六校、共七四校、全年經費一二一、二一〇、九三元、職員數、男四五名、女十四名、共五九名、教員數一一八名、女五六名、共一七四名、僱員數男九名、傭員數男六三名女十六名、共七九名、級數初級一四八級、高級廿八級、共一七六級、學生數男四二〇二名、女二二六〇名、共六四六二名云云、

(已完)

男女擁抱嘎嘎有聲

看燈聲稱是烟客烟妓行雲作雨
原來是一對小怨家在大接其吻
鴉片零賣所內一幕趣劇

娼妓老七、初在道外三道街某鴉片零賣所燒烟、嗣因該所燈老趙過於蠻橫、老七不堪其苦、乃於上月間轉入景陽街某零賣所、乃操其燒烟工作、有徐某者、固一風流少年也、與老七一見之下、頗爲投緣、由烟客漸成入幕之賓焉、昨晚徐某照例又到該零賣所、會見老七二人在室內甜甜蜜蜜、情話綿綿、經久不去、看燈老張、大不耐煩、對其他烟客揚言、老七與徐某假烟室作爲陽台、公然行雲作雨、一般烟客以爲果有其事、紛紛由窺隙窺覷、但見二人之嘴形同呂字且嘎嘎作響、於風月場中人謂、此西人名謂『氣斯』、(譯音)新名詞爲『接吻』、普通說就是親嘴耳、看燈張某經此番解釋、始恍然大悟、大開其聰明之孔、蓋際玆社交公開之今日、男女於烟館、即果有眞個消魂之事、亦何須大驚小怪、看燈張某毋乃玩固極矣云

縣旗長會議閉幕

閻省長對記者談

【哈爾濱】濱江省第一次縣旗長會議閉幕後、記者於昨廿八日上午十一時許、特往訪濱江省閻省長、當承接見、依記者之問所談如下、

(問)關於此次縣長會議對行政有何新的計劃?

(答)此次縣長會議乍告閉幕議案頗多、現在正在整理中、共中最主要者厥爲各縣之財政治安、教育、等事項云、

(問)省長對於此次縣長會議有何感想?

(答)鄙人來任未久、適逢縣長會議、不但得與各縣長以親面之機、且可聽到各縣長之詳細報告各縣之情形、因此對於各縣之情況、加以推測、猶若目覩、雖未躬自前往視察、大致情形、已可明瞭矣、相信根據此次會議、各議決案澈底作去、將來必收相當效果云、

(問)省署對財政不足之各縣有何對策?側聞民政廳、指示各縣事項中、有以極少數之財政、而辦理縣政之一項、事實上有無困難情形?

(答)省署對於此事、已加注意、將來定有相當補救辦法、

(問)經此次縣旗長會議結果省長對於各縣之情形、大致明瞭、但總不若躬自實地視察爲當、省長有無出巡之意、並於何時出巡?、

(答)必要時必親自出巡、但何時起身、均無不可、現在尚無一定、

(問)聞縣長會議閉幕後、貴署所屬各教育局長會議有於最近將招開之說、有其事否?

(答)現在尚無准期云云、談至此、計者隨與辭而返云、

少婦攜幼女潛逃

【黑龍江】省垣小鐵道南胡同門片六號、院內住戶徐寶富家內有髮妻黃氏現年廿七歲、吉林人、於日前午后四時許、突乘其夫徐寶富出外無人之際、竟携其五齡之幼女、以及毯子一條、棉袍一件、花淨布棉被一床、并同屋陶姓家之鏡子一架等物、竊去、一併潛逃、及其夫返家發覺後、其妻業已出走多時矣、嗣經徐某僱人四出尋覓、結果一無下落、其夫無法、已於昨廿五日午前八時頃、往報該管警署、請求代爲查找、至將來能否歸來、則尚在不知之列、然據識者云、其妻之逃走、似乎另有情人、但事實未見、實不可以臆測也云、

教界捐賑百餘元

【安東】本埠省當局、鑒於四鄉民食不繼、茲爲設法救濟、爰由省當局招集各機關合議、組織救災委員會負責、勸募災欵、實行以來、各界皆踴躍輸將、近教育界方面、經鄧局長登高一呼、各校職教員學生、皆慨解義囊、多多捐助、近聞各學校、業將欵項捐妥、共捐七百餘元、已由教育局解救災委員會照收云、

日本律師

前衆議院議員

辯護士 從五位、勳四等、法學士 石橋茂

辦理士

民事、刑事、商事、其他訴訟行爲一切、法律顧問

奉天城內中街路北

萬年聲鐘表眼鏡行

美術禮品大犧牲 照碼六扣

本行精製美術電刻夾銀盾風景銀屏彩色畫屏光耀奪目美麗無比餽送親友無上上品

調味精粉

味の素

(味之素)

問香室主人、新近編了一本「家庭食譜」、王先生借來一看、就知道烹調之道、是非用味の素不可的、翻頁往下一看、每頁記載的、都不離味の素、是以他認定這一本食譜、正是烹調哲學啦。

(C-433)

汗疱了

治療劑

疱膚靈

快塗本劑、切勿遲疑、

包裝 一〇cc 二五cc 各一瓶裝

各埠大藥房均有出售

大阪市東區道修町三丁目
製造兼總發售處 鹽野義商店

Pompholin

SP—33

停咳！

咳嗽傷肺久則成癆故初起時須服兜安氏補肺聖藥俾可速愈此藥專治咳嗽傷風及病之屬於喉肺者效驗異常味甘美性和平老幼咸宜兜安氏止咳藥片與補肺聖藥功效同惟係藥片便於懷帶

各埠藥房均有出售

上海江西路兜安氏西藥公司啟

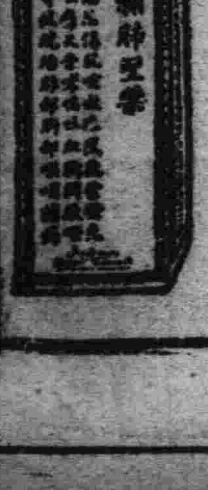

躊躇是萬萬無用！頭痛上

哈蕾亞卡

はれやか

增強胃腸之
新頭痛疲勞恢復劑

天下一品

大前門香烟

大前門是快樂的泉源

吸大前門可以得到無限的快樂、

CD-294

汪月華　程梨梨　程誕南

在常熟之三個

嬰孩自己藥片兒童

江蘇常熟經堰街十三號程得億先生常在南洋充任教員其子女均託其母何太夫人照顧茲據何太夫人來書云『小孫誕南小孫女梨梨以及外甥女汪月華均由予看護此三孩体常不佳有患便閉蟲痢有患面黃肌瘦凡遇此種種疾病予投以嬰孩自己藥片莫不迅速奏效故予每間數日輒與服一兩劑由是彼三個竟皆非常壯健活潑兩個在校讀書且甚聰敏是誠保赤良丹敢爲諸家長介紹焉』　以何太夫人經驗之豐富而治療其孩子之疾恙終莫得勝過嬰孩自己藥片之藥品爲父母者倘能望有較此更佳之治驗乎是以君之小孩如患胃腸疾病或出牙各症請即依照此富有經驗之何太夫人之介紹投以嬰孩自己藥片可也　嬰孩自己藥片各藥房均有出售或直向上海江西路四五一號韋廉士醫生藥局函購每瓶大洋七角六瓶三元五角郵力不取　一切信件可由奉天和記洋行轉上海韋廉士醫生藥局

BABY'S OWN TABLETS (DR WILLIAMS)

名勝錄

記三峽之險（下） （長江）

峽道共長三百餘里。巫峽長一百二十里。舟行峽中。江水急而江面狹。怒浪與船頭激盪作狂鳴。其浪甞掠甲板而過。江中明暗礁石隨處皆有。尤以青洩各灘。水勢險惡異常。馬力稍小。或機器略爲陳腐之輪船。至此鮮得安然通過。川江最老之領江某氏則在洩灘失事而死。故凡過此地者。無不提心弔胆。領江者尤聚精會神。如賭其一生之命運。記者所搭民主輪。爲民生公司所有輪船中馬力最上等者。此次上洩灘時。船徘徊灘上約半小時。二千六百匹馬力全部用盡。船仍在灘上不能前進。時烟囪已全紅。船主水手與旅客皆驚。香客們羣焚香禱告。求如來保佑。此時船如被冲打下灘。全船將無幸免。幸領江者頗有經驗。於最後數分鐘闖過洩灘。西籍船主斑氏亦拱手向天答謝。可見大驚大駭後之狂喜情景也。峽壁兩岸筆立直出雲表。可攀登處甚少。土人爲交通計。在崖危半壁中鑿石開橫道。下臨大江。上阻懸崖。常見有人行其上。江中人見之。無不代爲出一把冷汗也。在船中仰視。則只一線天空。流露於峽峰夾道間。雲雨濛濃之際。峽中景色益覺有混樸的奇偉。江行峽中曲折變化無窮。所謂『山窮水盡疑無路』者。三峽水道。無處不足以當之。峽中居民多以船爲業。川江雖已行駛輪船。而帆船仍不不少。下水帆船。須請峽中土人執舵搖櫓。以其特熟於峽中水性。上水帆船須用人力拉縴。而峽中灘亂道險。船夫們須隨時下水。故多不着褌工作。甚至連上衣亦不穿。赤身露體。工作如常。船上常有婦女。亦不以此爲不道德。這裏可見道德是因時因地而有不同。人爲維持生存所採取的一切手段。從他自身看來。都是道德的。生存必寄附於一定環境。環境不同。生存方式因此不同。而道德內容。也就異了。（完）

浴佛會賦 （以題爲韻） （王鶴齡）

一洗塵侵幾除垢辱。彩現赤髭。輝生白足。僧尼逢節令浴作敬神。士女競觀遊。會沿成俗。佛因浴而光明。會以佛而紀錄。不似法華經上。晃公『晃過』。分說如來。也非論語篇中。孔氏因朝沐浴。原夫佛也者。龍步莊嚴。鸞音沈鬱。髮字亭亭。齒輪屹屹。亦或拈花。似曾擧拂。超三千法界。十行同功。了十二因緣。四大無物。縱令劉『劉禹錫』詩詠不讀經。無如何『充性好圖作佛。』獨是四月八日。諸寺則浴佛焉。八垢滌除。五香洗沐。合利光中。袈裟彩外。五濯心腸滌淨。花湧出蓮六通面目新開。葉繙多貝。都無點滓。果眞彼岸誕登。這是佳期。眞等蟠桃勝會。于時開會場。整會務。好佛者競來。禮佛者馳赴。火爲眉蓮爲眼。浴來佛相無塵。花映額月映胸。浴得佛光畢露。千輪瑞色。現菩薩眉低。一片清光。顯金剛目怒。會到善男信女。大都念佛而持齋。會多詞客騷人。亦或吟詩而作賦。

輓國權報社長胡恩溥君 （荆山）

古今文字多冤獄。世競公然殺導師。性命苟全於亂世。直言豈可重當時。保身宜遵三緘口。處世應存百忍思。君已成仁吾無憾。國權淪喪最堪悲。

公望公才志未伸。惡耗忽至疑非眞。直將憂國傷時意。遠弔執言仗義人。賈誼猶遭文字禍。荆軻豈避虎狼秦。淮揚往事都如夢。一讀遺書一愴神。

縱觀天下盡滔滔。口伐筆誅任貶褒。生不逢辰嗟命賤。茫茫浩劫欲安逃。

心底悸動 （征鴻）

暗藍的天空。散落的佈上幾片白雲。月悄悄的躲在一片白雲的後面。透出微弱而淡白的光。輕柔的撫慰着大地。小院里丁香樹下。臥着兩條蔭影。一聲不響的睡去了。我懷着一顆白熱的心。向着寂寞傾聽。眼望着一副輕淡的夜的寫生。燈光對着我的臉。苦悶的向我冷笑。猛地里一陣悲哀。步上我的心頭。

腦子昏沉沉的。如同漂泊在大海里的孤舟。啊。我將永世流浪在海角天涯。故鄉沒有戀念我的人兒了。因爲戀念我的人兒。只有我那慈母。可是不久之前。又拋棄我們而離去了人間。

恰好一面紅色的葉子。爲了時間的宰割。秋冷酷着面孔。而迫牠和他的母體分離。枝子枯萎的死着。一面葉子自然就會隨着淒涼的風。任風撥弄。免強的歌。沒精采的舞。那里是牠的歸宿啊？孤苦的生靈。飄飛！在風里奔狂。漂泊牠的青春。將隨水而去了。牠沒有關戀。沒有思慕的。唉！牠是去了……

的確。我不像一面葉子嗎？

比一面葉子還會可憐的呢！

親愛我的父親。慈愛我的母親。您去了。靜臥在黃塋里。安心吧。我的雙親。那是幽靜的幸福的安息地啊！一聽那黃鶯唱着清婉的歌。有那溫柔的風兒寄送。看那美麗的野。和綠茵茵的野草。……啊。那一切都是爲着我雙親而設備。

是的。我安心了。因爲雙親逝去。總然也是幸福的安息！於是我飲淚。我們用手攏了頭髮。我歌。我興奮的歌！

追憶曲。啊！那追憶曲的哀悼。那追憶曲的高傲。啊！我的雙親。你們的孩兒在靜夜爲你們而高歌。對迷濛月懷念我的故鄉。想戀着我的雙親『生身之恩。我如何以報』。

於是我又悲哀了！默默垂下頭去。頭髮複了眼。……

我是個崎零的人兒。沒有雙親。沒有故鄉。海角天涯。讓我盡情的流浪吧。如同紅葉子一樣的。作着旋風舞。

籬笆間放出來斷續的蟲子的哭。悲哀伊一生的短促。……於是我心裡又浮動了！幢冰冷的幻想啊！什麼功名？什麼幸福？這一切都是欺人的美夢！未來的生活讓我盡情的流浪。酒會給我以興奮詩歌能給我以安慰！我的靈魂有了寄託。……如此啊。我美滿的追尋。希望着天空。如天空那般遠大！不。不！如天空那般立淡。

我的雙親。你們的一個孩子是如此的去實充人生！

一九三四。九。八。於東郊

別錄

文學上的肯定否定（下） （香山）

有些批評家。認爲在現代那麼混亂的社會裡——尤其在我們所住的社會裡。應該著重於否定的描寫。因爲否定面的無能。走頭無路。罪惡。正需要作家來如實的訴說。不僅如此。因爲現在的作家。大都出身於知識階級。所以是遠離着在社會上的積極的存在底。因此知道那積極的存在也就頗爲困難。由於此。那對於消極的存在之描寫就必要起來。這種描寫消極的存在之工作。是現代作家力所能及的地方。所謂描寫消極的存在。即是側重於否定的描寫。

我們覺得這種論法。未免機械。因爲他把否定和肯定給截斷了。祇局限於否定的描寫。其成就祇是暴露或是批判的現實主義。而不是我們所須要的。

說到這裡。或許讀者起來一種反問。即是一專側重於肯定就好了吧！『實際上。僅側重於肯定。一樣的是種錯誤雖然我們知道未使的社會是怎樣。但這絕不是抽象的東西。是歷史的實踐所告訴我們的。我們雖能想象。但却不能離了實踐。祇是描寫肯定。而擲棄否定。則這種肯定而就成了魔術師變出來的世界。不是從否定面裡。變化過來的東西了。

最近我讀完了一部很好的作品。即是蕭洛珂夫的『被開拓了的處女地』。這部作品。不僅描寫出集團農場發展的過程。尤其在取理肯定與否定點上。給我們以卓越的教訓。

蕭洛珂夫是把集團農場運動的指導者達衛道夫。作爲肯定的要素。以藝術的地正確的姿態。使之兀立第一線上。同時郟作爲否定的要素之白軍太尉波羅菲埃夫。富農雅各夫。爾基支。不帶稍稍的客觀主義的陰影。以眞實的姿態作着與達衛道夫相反的工作。如實地描出來了 否定面的如何沒落。肯定如何邁進。正靠這種根本勢力的衝突。產生出多樣的積極的性格。製造出新的場面。通過了個人的姿態。生出來社會的Pathos。也就更能使讀者瞭知了正在發展的社會之困苦和成長。

所以。在描寫眞實上。我們對於肯定與否定。需互相取理。不能側重一方。靠着進步的世界觀。將否定的沒落之描寫。作爲肯定的成長之表現。（完）

社會小說 財色婚姻 （三一五） （儒丐著）

二十三、結婚以後之種種

七小姐說。

『你這話固然是對的。姑且不問鐵賓的品格。單由他的膽量說起。他也不敢。不過他的臉子太令人不放心了。如果有個不知羞的女人。一死兒撲上去媚惑他。他的膽子也許大起來。』

伊秀文見說。不覺笑道。

『你這個人。未免把人看得太低了。凡是和你有來往的。誰也不能那樣不要臉。陌生人。彼此連姓名都不知道。更是不能有那樣的事。我勸你千萬不要疑心。你們正在感情敦篤的時候。絕對不會有那樣的事。』

七小姐見說。搖搖頭道。

『你這話太平凡了。就等於一般男子所常說的老生常談。別。看你讀了那些書。對於男人。你却沒我明白。第一、男子心軟。禁不住一點殷勤。就能把他們的愛情活奪了去。尤其是自恃貌美的人。最容易上這樣的當。如今金珠 不是歸我所有了嗎。我就不能再教別人覬覦他。不但他的行爲。我要嚴行監視。便是別人對於他的一擧一動。我也必得嚴查。』

秀文聽她說到這里。已自笑不可仰。好容易纔忍住笑聲說。

『你這個人。 敢是得了什麼精神病。自古以來。都是妻爲夫有。你怎麼說鐵賓歸你 所有呢。便是拏平等思想來說。也只能說共同互有。再說男子不在外面胡爲。那乃由於夫婦情感所發的良心。豈是一個女子所能查 禁的。你這話未免太可笑了吧。』

七小姐見秀文這樣笑起來。因把眉毛一擰說。

『我這話。你不信嗎。我自始就有宗旨的。第一。我有男子。不許男子有我。第二、衹爲我有。即不許他人再有之。』

秀文見說。忙道。

瘋話！瘋話！說點別的吧。

小品 過去！ （浦生）

一般的人。尤其是當於情感的青年人們。他們是不能像太上般的忘情的。當他們想到過去的一切時。都會陷到無限的依戀和傷感裡去。會把他們的神經深深縛往。過去。是多麼剪不斷理還亂的名詞？

在人們的生命史上。都要有幾頁甜蜜的經過的。也都要幾頁哀傷不當的遭際的。但當渡那快樂或哀傷的生活的時候。宅也就糊裡糊塗的渡過了。或至明明是快樂。却感到無聊。明明是不當可傷。却以爲有意思的到也不少。直到這些事情成了過去的陳 跡的當兒了。就要覺出了那快樂的甜蜜。那可傷的更可傷。而益追想了。到底是什麼緣故？雖也說不出！

李後主當被禁於隋的時候。他曾有許多關於追憶過去的寫作。那浪淘沙那『春花秋月何時了。往事知多少！』闋詞。不知醉了多少人？

短短的自己也渡過十九年了。從昨日起一直往前數那些日子都成了過去。中間除去那兒童時代外。簡直就沒有一天得過快樂日子。在現在思想起來。我曾追逐過野妓。我曾買過笑。我曾像瘋狂 般的擁抱過女人。以至於像墮落的浪子似的去。我還曾講過戀愛。用過功。我受到許多的贊唉。笑罵。譏諷。訕剌。和崇拜。但當我渡 那種生活的當兒。我竟有時感到極端的快樂。高興。唉！『十年一覺揚州夢』。我又何如？

廿。四鐵路學院

紀念册 （續） （渥茫）

然而十年過去了。這個純潔而美好的小小的集團却跟着各人年齡的長大和各自的社會關聯而分散。而破裂。爲了生活堅密的友情既然被拆散。爲了生活。潔白無疵的心情也都或多或少的塗上了灰點了。前些時各人的偉大的熱望是失掉了社會刨去了他們的個性。也消滅了他們的正義感。甚至老友都變成了仇敵。而自私也把人類向上的本性改變了。到現在。這班老友們有的固然變成了社會的蠹蟲。有的變成了大腹賈。惡紳士。或貪污的官吏。有的却窮無立椎。把生命消磨在社會的巨輪之下。有的墮落得吸大烟。變成酒鬼。有的却把靈魂塗上黑炭。或把身體磨折至此。十年的人事變幻成這麼多的花樣。而過去的熱情只化成了一陣雲烟。童年與童心既失去了。而成長的生命却不曾代替上成長的理智。替社會國家盡一份人類應盡的力量。現在這小小的册子還好好地被保留着。而那些纖小瑣碎的人物。却跌向什麼深淵。或什麼黑魔的洞窟裡去呢？

這似乎有點令人不易相信似的。一本小册子。十年之間不過染上了些小的微塵。而人事却比紙頁變化得更加快速和更加複雜。如果把這小册子保留再多十年。二十年。或一世。則將來這些人物又將變成什麼花樣。而令人更生起今昔之感來？人。果眞是這麼脆弱。這麼地不中用麼。這本紀念册。那其作用果只在令人興感麼？那麼。我眞想把這本小册子拋棄了！（完）

扈從東渡百九詩 （四二） （袁金鎧）

飲酒

巨觥一具有酒意。巨觥十具更何如。前宵飲酒溢其量。忘卻抑戒付子虛。初時本存戒酒意。恐含醉態乖起居。歸途謂已無所事。又兼涼颸來徐徐。放膽爲之曰無礙。其數十觥且有餘。人心不可使之有所放。則慮寡而謀疏。豈徒飲酒蹈此弊。萬事愼終乃葆初。

兵艦觀電影

波浪掀天電裏流。奇觀滄海豁雙眸。其他景物猶平泛。最是鯨濤盪艇舟。

考證 鮮卑名號起源（下） （馮傑）

魏書曰。鮮卑亦東胡之餘也。別保鮮卑山因號焉。』

裴註所言之魏書。乃指王沉勒成之魏書四十四卷而言。是鮮卑出於東胡。及其名號起於漢初之說。在三國曹魏時已有言之者。今由後書與魏書之雷同句觀之。范曄之烏桓鮮卑傳。一部分材料必取之於此。劉知幾謂范曄二。廣集學徒。窮覽舊籍。刪煩補略。作後書凡十紀。十志八十列傳。合爲百篇（史通正史篇）可見後書取材甚廣。魏書既作於後書之前。則魏書鮮卑爲『東胡之餘也』一說。必爲范氏所採用無疑。知此。則後漢書之記載。蓋皆有所本。在未得有力之反証以前。鮮卑出於東胡。而其各號起於漢初之說。頗覺可言。

近人丁謙作後漢書鮮卑傳考証。不相信范曄之記載。其議論似是而定非丁氏謂。

遼東塞外。別無鮮卑山。不知鮮卑者。實東胡民族之名攷魏書本卷紀一言。『言魏之先出自黃帝子昌意。昌意少子受封北國有大鮮卑山。因以爲號。』此鮮卑山之種類所由來也。鮮卑爲塞北三大種族之一（余別有攷）。族派繁衍部落極多。東胡僅其一支而已。大鮮卑山在俄屬伊爾古斯克省北。通姑斯河南。今外蒙古以北之地。西人皆稱爲悉比利亞。悉比即鮮卑轉音。以悉比利亞及東三省人。爲通姑斯種。通姜斯河即大鮮卑山所在。一以河爲標識。一以山爲標識。中西所考。若合符節。然則鮮卑之名。源出大鮮卑山。而非由後來更改。彰彰明甚矣。

按丁氏鮮卑之名。源出大鮮卑山之說。完全不能成立。因『魏之先出自黃帝子昌意』一事。係後人所附會。今日稍治史學者。類能言之。實無可信之價值。至於東胡爲鮮卑種族之一支。更爲史實倒置。蓋鮮卑爲東胡之一支者。不知丁氏果何所依據。而倡是說耶？又以西方人之種學者爲靠山。將出自東胡之鮮卑。視爲通古斯族。此說在今日亦失去其價值。自日人白鳥庫吉之東胡民族考出。世人多信東胡爲蒙古民族矣。

三五。二。廿六初稿

福珍 （苑之）

胭粉紅燈酒香肉色的奉天城裡。到處都可以看見女招待們出入的影子。她們爲了生活在這萬惡的圈子裡走。終於使她們潔白的身子。變成荒蕪不可問津的田地。雖然她們居然能有穩重的一二人物！爲着時代的趨逐。別人的傳染。也不知不覺墜在這苦惡的水渦中。可是貌劣性淫的東西。我並不爲她呻吟因爲她 們自己 甘心爲婢。操她們粉臂生活。或者說她們自尋的結果。但是桃面櫻口性情溫柔的福珍。我的確爲她可惜。

福珍姓劉。年方十七。而孔是蘋果樣的。眉毛小小的彎着襯在她的芙蓉花的臉上。一双清秀的眼珠。是烏黑的在眼眶裡活動。好似兩 顆透明 的寶石。勤轉在白玉盤上。鼻子的樣子。長得十分均襯。在面孔的中央。好像一個自 然的膽瓶。在櫻桃口上懸着。口是淡淡的帶着一點紅色。由於她自然的皮膚顯出。不似人們塗得血一般的口。說話的音調也輕柔的很。顯出她是和諧的人兒。只是不識字。是她的美中不足。

嗐！她一個美妙的姑娘。墜入在污池了！終日裡也不得不溫柔的兜攬顧客在萬惡的圈子中奔走。爲着免除一且問題解決困難起見。也不能不把潔白的身體。被人戲弄。什麼是招待。什麼是殷勤。生活的帶子。永遠繫在她的腰間。只好過一時少一時。年老色衰。任其所之。這或者是她的感想吧！致於她的身世。我不僅爲她發生了一種心弦上的波動。因爲這是定律。飯館的招待。不久一轉入煙館了。一不愼受騙爲娼這是她們招待 的歸宿 。福珍呢。當然不能是一個例外。况且她的花容月貌的豐姿。一但爲歐。是何等淒悲。這是我替她想福珍？你知道嗎？你那小的時候你父母爲什麼不爲你配親呢？而拿你當一種換錢的工具？假如你配了親。你也不致失去良家婦女。而操這種半神女似的生活啊！嗐！誰也莫怨終說你自己莫主張。命運也是你自然應有。該在這黑暗屋子裡住着。我並爲你表同情。我只爲你嘆惜。試想十年後。勞雁分飛。這時候的時代女兒那時候一半當了母親了。或老死了墜落也未可知。不過你或入正路。或入娼 途也。終難預定。但願你早些覺悟了人生。離開惡魔的範圍。或者不致一墜千丈吧！顰兒 說的好。『儂今葬花人笑癡。他年葬儂知是誰？』試 看春殘花漸落 。便是紅顏老死時。一 朝春 盡紅顏老。花落人亡兩不知。』你雖然不是顰兒身世。也很可悲。請你早些覺悟了你自己的人生觀另尋其他的自由的光明的大路！

廿九。六一九三五脫於奉瀋

戀愛的價值 （佟才功）

戀愛的價值。從外表看起。是過着豐富美滿的生命。從實在看起。是渺茫的。是紅葉綠枝相襯托的。

現在有許多摩登的女郎。都戀一個婚過或婚過數次的男子。這雖說男人對不起女友。也是女人不抬舉他的身分了。既然男女護相戀愛。必須兩方面有相當的價值。就使兩方面相當的價值。想一想。大凡戀愛的人。必定有失戀的時候。那個時候。自有悲哀痛苦吧了！或者因此犧牲一生血紅色的前途。及偉大的事業。是豈不是悲苦嗎？

我們青年人。既是國家社會一份子。不應該與那異性同流合污。就應該替國家創造改進。

九星日鑑

七月三日 舊六月三日

水	庚	友	開	箕
曜	辰	引		宿

▲一白之人、是日因少失大金錢須要注意、戊壬癸吉、▲二黑之人、須樹立遠大計劃、而宜勿迷於徵利、則吉、甲乙丙吉、▲三碧之人、一攫千金之企圖、必陷於失敗、須要堅實、乙辰庚吉、▲四綠之人、以謙遜爲旨、而接內外、則受同情、庚辛戌吉、▲五黃之人忠直溫和、則一家安樂、午丁未吉、▲六白之人、堅實幹去本業時、功果必來、宜勿參與他事、辰丙未吉、▲七赤之人此日福祿日隆、地位名譽亦提高、大吉日也、丁未丑吉、▲八白之人、勞苦而功勳、然以爲後日喜悅、非勉勵不可、丙丁壬吉、▲九紫之人、是日運氣盛大、且可 能充分 發揮才力、庚戌乾吉、

瀋陽電影院

四經路 七緯路

開演時間 每日二時•五時•八時•三場

今日開演 化一份錢 看兩套武俠片！

『蒙面大俠』『奉公守法』

兩部共十四大本 全部有聲

馬術高強——賽過野人騎斑馬、——膽大包天——賽過三國趙子龍、使你精神活躍、使你膽力增強、

下期開演 聯華公司最近全部配音傑作！ 『新女性』 導演 蔡楚生 主演 阮玲玉 同時加演 阮玲玉出殯新聞影片兩卷

大西關大街 天光電影院

今天開映

空谷蘭

日日擁擠 請早光臨

胡蝶 高占非 嚴月嫺 宣景琳 主演

明星有聲全部巨片

自用電話三五四二 南市場 東安電影院

今日開映

上海天華影片公司偉大出品

理想的科學

斐倫 衛道明 主演

本片鬪法• 幕幕驚人• 龍虎變化• 奇怪異見• 水躍石飛• 山崩地裂• 神奇幻術• 顛倒乾坤•

開映双片 當然在天光開映！

金剛復仇

殺全島之怪獸嚐大地以沉溺

銀壇武俠明星 湯蜜司 主演

奇俠救駕

環球武俠明星武俠鉅片

聯華公司配音巨片

『新女性』

近日在瀋陽電影院開演

外加 阮玲玉出殯 新聞兩卷

強力殺虫藥水

亞蘇 アース

日英佛伊 專賣特許

人畜無害　殺虫完全
芳香馥郁　汚損絕無
火氣安全　用法至便

總代理店 東京 玉置合名會社
アース製造元 大阪 株式會社木村製藥所

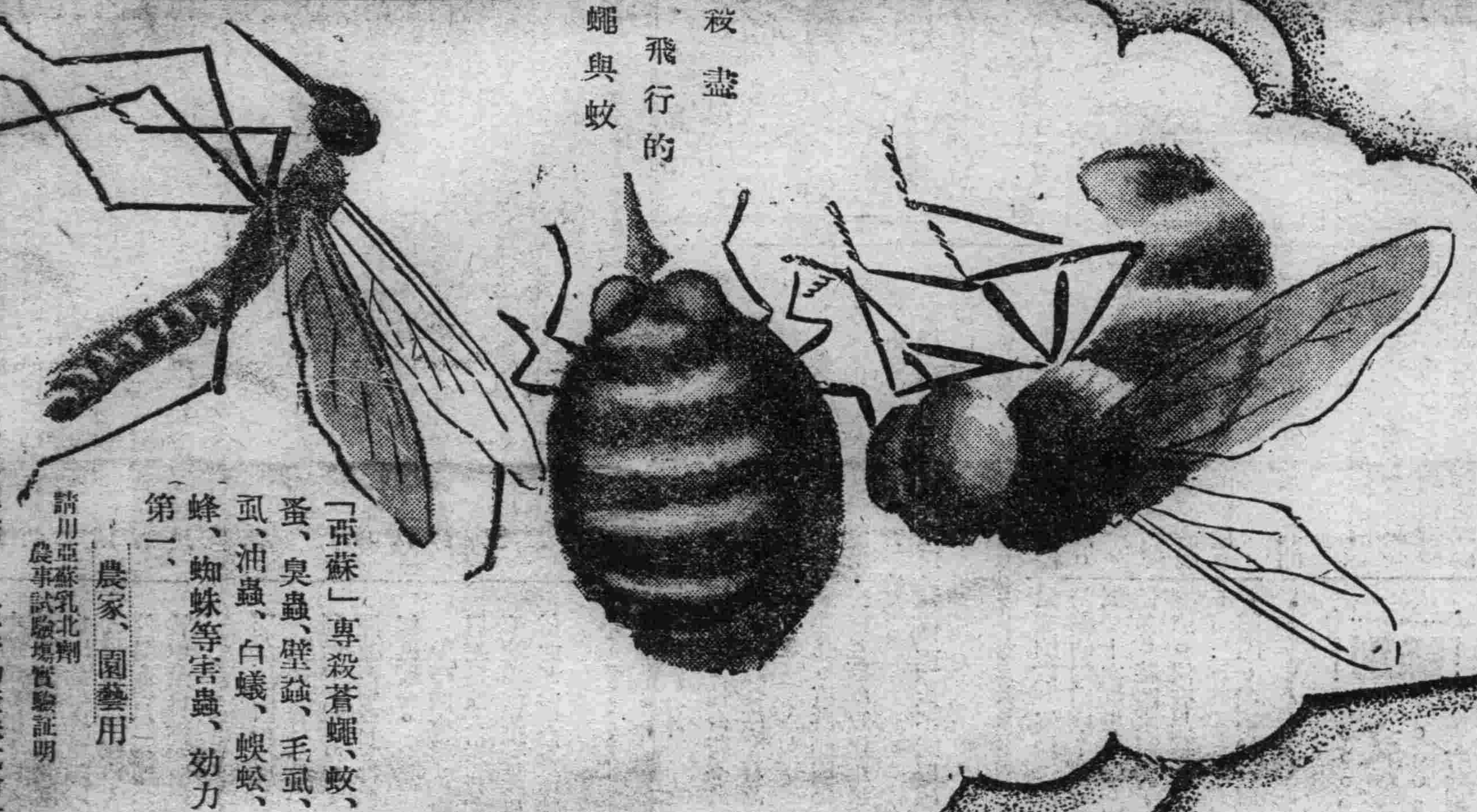

殺盡飛行的蠅與蚊

「亞蘇」專殺蒼蠅、蚊、蚤、臭蟲、壁蝨、毛虱、虱、油蟲、白蟻、蜈蚣、蜂、蜘蛛等害蟲、効力第一、

農家、園藝用

請用亞蘇乳北劑 農事試驗場實驗証明

總代理店 三井物產株式會社

全國藥房百貨店藥品部均有出售

高級電氣留聲機

遞律彼岸

斯大界之王

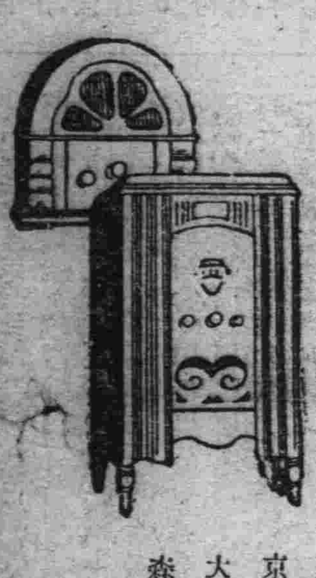

自「四球式」至「八球式」各種俱全
…其他無線電話受信機
各種──著名無線電話商店均有出售

本社 東京 大森
山中電機株式會社
新京出張所 新京老松町七番地 電話 六五七七番
奉天出張所 奉天加茂町五番地 電話 五四七番
大連出張所 大連伊勢町卅一番地 電話二四七三三番

痔征伐警先鋒…オセロ

痔減膏 痔坐藥

.30 .50 1.00

說唱 八價緣

特價國幣二角五分

本書在通俗彈詞裡是最警拔的一編傑作大約著書時代總在同治年間可惜刊本久絕本書依據抄寫本曾連載本報經儒丐先生加以校閱把魯魚亥豕的地方改正了不少方始能讀本社因應讀者的要求特印單本裝訂美麗印刷精良刻已出書特價國幣二角五分書印無多購者從速

本社分社及各書店均有代售

盛京時報營業部啓

天下一品

萬字老牌醬油

日本國之一年間醬油釀造額四百萬石
本工場是日本最大工場釀造最優醬油
本工場一年間醬油釀造額六拾萬石

資本金參千萬圓
野田醬油株式會社奉天出張所
奉天宇治町六番地 電話二六九七番

Neo Pedinal Sedative and Analgesic

【麻藥手續不要】

鎮痛 鎮靜 鎮咳 新藥

內服 北地那兒

(嗎啡鹽類中毒脫除新藥)

〔特長及適應範圍〕鎮痛、鎮靜、鎮咳作用迅速如火、對胃腸障碍及習慣中毒之作全無、且長期使用毫無增量之必要、故以少量能治鴉片、海洛英、可卡因之中毒症、可謂斯種脫除療法、最適最良之新藥也。

〔用法〕一回 一cc 一筒 注射於皮下或筋肉之內。

〔包裝〕注射液 一cc 10管入、一cc 五0管入 五cc 瓶入 卅cc 瓶入
錠片 10片子、五0片子、100片子、三00片子

滿洲國總發賣元 奉天加茂町十三 京城藥化學奉天出張所

〔特約店〕
安東 登泰藥舖
奉天 井上誠昌堂 佐藤廣濟堂
新京 井上誠昌堂 東洋大藥房
大連 井上壽保堂 營上藥房
哈爾濱 [illegible] 山本長壽堂 旭外藥房
吉林 林盛堂藥房
旅順 宮竹藥房
四平街 大連洋行
鐵嶺 谷口十字堂
開原 森田洋行

狂犬病·犬瘟病豫防
斷耳·斷尾術·皮膚病
天野愛犬病院
奉天紅梅町二三

岩合寫眞銅凸版製作所
大連二葉町

皮膚病新藥
妙治水
脚氣的特効

總經理奉天小西關大街
大同大藥房
各國有名的藥廠用品的批發
電話 四三三五 二二六九

◆淋濁聖藥◆

▲梅毒是好治？淋濁實難療!!!

只是這巧拿淋 爲空前絕後新發明 百醫百效 萬試萬靈 因內中有三大之聖葯
(一)即純檀香油精 Santal (二)沙婁兒 Salol
(三)梅天靈藍 methylone Blue 此三種藥品均爲利尿消毒 又合以殺菌滅淋 高貴藥品 製造成丸 爲各國醫士 臨床樂用皆稱爲最新最妙良方也

▲主治!!

急慢性白濁 便尿不淸 尿中混血 尿導閉塞 膀胱發炎 攝丸腫炎 疚濁重症 請購試之定能應驗爲響 一瓶除根 永不再犯

▲總發行濱江省泰華西藥商行

本埠各大中西藥店以及各省各縣藥房均有出售

補血强壯

赤玉牌葡萄酒

百杯健康 千杯延年

諸位兄弟姉妹們 我以前很衰弱 因爲喝了赤玉葡萄酒 身体與面色都十分好起來 請儞們嘗試一番吧！

都門市政方針 樹立五年計劃

市長韓雲階發表聲明書

【新京】新京特別市長韓雲階氏、於一日已發表康德二年度之施政方針、並實施事項、而同時發出左記之聲明書、所闡明、此次雲階辱拜大命、就任新京特別市長以來、不久、際此康德二年度之政務第一日、以王道國家國都新京市長之職能、而欲完成此重任俾極嚴肅之精神、關於對本年度並將來之國都完成本職之市政方針、有欲向全市民之前披瀝者、凡成事國家、有國策方針、家庭亦有家法、事業猶有目標與計畫、故市政亦有一定之計畫案、此爲市政遂行上、當然之事也、本人痛感此點、於就任市長同時、特樹立市政五個年計畫案、於市政公署內設計畫委員會、於以後五年間、欲努力使新京爲滿洲帝國各都市之冠、並不次於世界列國首都之都市、更自己於市政遂行上、始終希望以王道政治達成此目的、然僅以市當局之計畫與努力、恐不可能、所以希望市民國民等、大衆之支援指導、官民一致互相協力、以邁進完成此目的、現雖尚未定稿、於茲發表本計畫、以供諸位之批判、希望將來繼續支援與指導耳、

康德二年七月一日

新京特別市長韓雲階

于大臣蒞哈

【哈爾濱】爲列席二日於江防艦隊司令部前江岸、將舉行新銳艦『定邊』『親仁』二隻之命名式、並進水式、軍政部大臣于芷山上將、一日午後二時五十分、受官民多數之出迎到哈入於北滿旅館、

衛、該氏於頭行之際、送行者官民竟達數百人、遺廬、已經上峯委任原氏、已於日前抵任供職、仰見豐度翩翩、將來對於警政、必有一番刷新云、

在四鄉要塞設土圍

【安東】本埠警務局消息、茲以四鄉匪患不靖、民不聊生、現爲維持地面、清除匪類、除派隊清剿外、並又擬於四鄉各要塞、及各警隊駐防附近、設置土圍及砲壘、以便利於攻守、目下之四鄉要塞及警隊駐防之所、現已實行興工修築、預計不久、當可成功、此後於攻守上將裨益非淺云、

嚴拿冒充土地員

【海城】縣公署、前曾通飭縣境各區警察署、爲奉省令、關於冒充土地局員之橫行一案應特別注意、隨時嚴查、仰即轉飭各村知照云、

愚孝割肉醫父 至誠感天父疾霍然

【吉林】滿洲國倡王道、人民之節婦孝子、亦日漸出頭、茲有吉林市內永吉縣、西胡同二十三號、寶興泉醬園之執事、劉洪恩、年已知命、患有胃疳、經多醫之調治罔效、疳已爛如碗口之大、生命岌岌可危之時、有醫生云、非以肉補疳之療法不可、其子劉珍、侍父至孝、聆聞之下、立將腿部之肉、剜下與父補、當將疳經醫補後、經三日之後、大見功效、一週之內、可以全癒、劉珍之剜肉處、已見良好、二週後可恢復、可見孝心感動天地、王道國家、或褒獎之歟、

縣長將集屬會議

【開原】本邑縣長、前曾奉召晉省、開全省縣長會議、現已返任、頃聞此次會議事項、均經分別記載、並擇其重要應急於施行者、已飭屬遵照辦理、並擬於一二日內、召集所屬關係人員、開會討論進行方策、傳達此次奉召預議經過情形、俾便飭屬分別遵照施行、以期縣政之改善云、

于琛澂司令官 首次巡視抵安

【安東】第一軍管區司令官于琛澂上將、抵任後、對於管轄區域、作首次之巡視、於一日午後二時四十分抵安東、滿日官民多數出迎、旋宿於安東旅館、即日視察各機關云、

催徵僱員將受獎

【開原】本縣陳欠畝捐田賦雜捐等、本年徵收成績、異常良好、對於催徵僱員、若不酌予獎賞、殊不足以資鼓勵、刻正由官方考慮給予獎金云、

吉林丸發現赤痢

【大連】一日由連港出發之定期船吉林丸、夫役須上忠三郎氏、自二十八日以來、即染病在床、三十日被醫判斷、所患者爲赤痢、水署聞報、與海務局協同、除於該船內外、嚴行消毒外、並於一日出港之時、斷卻該船中交通、禁與陸人往來云、

燒市房三十餘間 商場南門外大火警 被焚商號十三家

【撫順】自問卜匪發生空前大火警後、皆加意防範、以故近兩月來市內並未發生火警、不意於昨一日午前一時三十分許、突又發生一場驚人火警、茲經詳細調查、分列於左、

『肇火地址』千金寨商場南門外雜商林立、繁華之盛、甲於寨埠、不意於昨一日午前一時三十分許、忽於該大街東側起火、一時烟焰彌天、火光映徹、一般商民、均由睡夢中驚醒、呼號求救、悽慘盈耳、未幾消防隊趕到、當即施以撲救手術、然終因火勢旺盛、故一時未能撲滅、延燒至三時半許、經絕對以死力捕救之結果、火勢始完全熄滅、斯次火警、可爲寨市之第二次空前大火、

『被焚商號』自北至南爲天雅東牙院、大吉祥貨店鄭佐臣處、德興利表店劉潤之處、恆發商店李殿恆處、良達利表店程子良處、德益新洋貨商鄭秀亭處、裕發成洋貨商孫鵬祿處、裕恆表店吳玉堂處、德興牙院劉潤之處、又波及北街大美村飯莊泰和春鮮菓局、及福發長外樓統計商號十三家、房屋前市房十五間、後住房十六間、共計三十一間、除泰和長未損失大美村只後屋外、其餘一切、均付焚如、

『保險數目』天雅東(資本不詳)未保險、大吉祥(資本一千元)在帝國海上投保兩千元、天順成(資本二千元、)在帝海、世昌、兩公司、投保三千元、德興利(資本一千元、)在帝海保險一千元、恆發商店(資本一千元)在永寧投保三千元、良達利(資本三百元)在帝海保險二千元、德益新(資本三百五十元 在太古投保 四千五百元)裕發成(資本四百元)在帝海保三千、永寧保二千、共五千元、裕恆表店(資本不詳)在帝海投保一千五百元、德興牙院(資本不詳)未保險、大美村前後各在帝海投保二千元、福發長外樓未保險、險金共計兩萬四千元、損失數目、已可觀矣、

『起火嫌疑』經消防隊將火救滅、警務局乃將各家執事人皆傳局訊問、結果將有嫌疑者三家、留局調查中、

『紘外餘音』據街談巷議、某表店近因賠累不堪、且外債甚多、前數日曾以三百五十元之代價、出克未安、此次之火頗有相當嫌疑云云、又傳某某兩洋貨店、因保險太多、亦有嫌疑、總之火頭爲誰、尚難擬定、姑誌之以供研究、一俟水落石出、定必詳誌本報、

濱省署主辦 花火大會

【哈爾濱】哈爾濱省公署、主辦之特別施政紀念花火大會自一日宵之八時半、於松花江上舉行、觀衆人山人海、達數十萬之多、依東京有名之花火師、大小百餘發、極其美觀、觀衆皆爲之驚嘆、十一時於盛會裡終了、

熱河省救濟農民 已決定具体策

【承德】關於救濟農民協和會、於二日午後二時三十分、在趙縣長以下關係者二十餘名之出席、討論具體策、於四時半散會、其決定事項如左、

一、關於募集捐欵及救濟法、有鑑於各縣之不同、而分別適宜行之、

一、在承德縣、由承德市內募集捐欵、並不及於地方、

一、組織災民救濟委員會

一、省公署向各縣公署、發指令與各縣協和會分會、協力從事救濟、

大樾指導官轉勤

【樺甸】警務局長李子常、殿下公正、清而且廉、警務指導官大樾庄吉、天性純正、素不愛錢、以致人民■稱第一良吏、詎料樺民無福、遽將大樾公、轉勤同江、商民等臥轍無

士女畢集之海濱

【大連】西部大連沿海之濱自海浴開始以來、士女雲集、山海間遊人如梭、向之荒凉海岸、一旦化爲繁華之熱鬧場、萬頭鑽動之間、優劣不等、不良少年混諸其間、乘隙作盜者有之、無恥男女、放縱詼諧者亦所難免、當管之沙河口署、爲兼顧風紀與窃盜計、除原置武裝警官、鎮壓秩序外、最近又增派便衣刑事、及風紀班、監視不良者之舉動云、

禁止夜間露宿啓窗

【大連】大連署管內、自入春以來、諸種惡疫、時起時息、雖未釀成市民之災患、然病源未除、當此感夏、不免繼續發生、且今日又有赤痢症、尤爲猖獗、患染者日達數名、查此症之患因、皆因飲食不慎、營養欠善、更有一般勞働及低級生活者、惟貪一時之快活、不知保養身體、晚食後隨地就寢又有一般家庭、應啓門戶、致營養上冷熱失調、最易患病、一人患之、衆人被染、致害非淺、警署昨令各屬下警所、夜間須沿街巡視、倘有深夜開窗驟天就寢者、嚴重取締、

賣媳爲娼身坐獄

【大連】市內尾上町、居民彭喜連、現年五十八歲、家無恆產、身無正業、放僻奢侈、無惡不爲、其長子、年僅双十向由媒妁說妥、訂沙河口管內楊姓女爲室、月前已行結婚、楊氏自入彭宅、頗守婦道、不意其翁彭喜連、不懷好意、因爲金錢所迫、竟視兒媳楊氏爲奇貨、暗與市內萬歲街某處主陰謀、以身價小洋六百元、將楊氏賣却爲妓、楊氏原係鄉間之女、既無力抵抗、又無人援救、唯從其計、楊氏之兄、因與妹久別、念及同胞之情、日昨遣至妹家、竟不見妹之影跡、尋之他人、並無舉實相告、後至各處細訪、始知胞妹身落苦海、不由怒塡於胸、於二十九日午後、提呈一紙之訴狀、申寃於沙河口署、控彭以賣媳之罪、領妹返宅云、

各署調查宣教師

【海城】縣公署前曾通飭縣境各區警察署、爲奉省令、飭查外國人宣教師、得詳細調查塡報、不得稍有延忽、即各議署、現已遵令調查、塡表報縣云、

各警署限期募集 防疫宣傳標語

【大連】時值傳染病流行期、市內四警署自六月以來、即開始聯絡的預防、水陸兩路、除嚴檢病人外、並大事宣傳、期以喚起市民之衛生智識、普及防疫之思想、官民一致、殊可事半而功倍、關東州廳衛生課通令管屬各警署、即日起、限至七月十日止、以重金向各管內民衆間、募集防疫標語、以便印刷傳單、各地散佈、以資民衆週知云、

奉天省署通令組織 民心作興宣撫會

【西安】西安縣公署奉省公署令、組織民心作興宣撫委員會、關義鐸縣長遵照上令、成立委員會、賓成西安縣公署敎育局長麻德懋、主辦一切在案於月三十日午前九時在縣城內師中學校院內舉辦講演會並施一切病症治療、在事前通知各機關法團各學校、並張貼標語函佈民衆週知、以便到場聽講及有病者前往療治、開會秩序如儀、經廳局長致開會詞、講演者爲各學校敎員計、郭鳳舉、范倫紹唐、趙立民、鄭淑雲、范振民、金長賓、嗣即爲縣長、參事官訓詞、各界來賓演說後閉會、茲將宣撫班實施計劃錄誌於左、日期七日一日起、第二區遊河源鎮、宣撫時間三小時、宣傳對象、警察署長、各村村長村董、區村學校教職員學生及一切民衆、手段、講演會、坐談會、施療、宣撫費之支配、宣撫員五人每日共支給四圓、汽車運輸手及警士約十人、每日共支給兩圓二角、宣撫人員爲男師校長劉德潤、女師校長管廷幹、官醫院助手馬延禮、教育局科員趙慶麟、姜恩韶、韓克元、禮教股長赫儒、各區立校長、孫本章、閻勇人、戴鴻賴、趙玉和、王尚賢、關文彬、于西川、石青田等人員、共宣撫地址日期爲七月一日第二區遊河源鎮、七月二日第八區夾信子鎮、三日第七區二道河子鎮、四日第六區老虎吼子鎮、五日第三區渭津鎮、六日仍在三區靈神廟鎮、七日第四區大梨樹河子鎮、八日第五區炮手堆子鎮、以上宣撫班於七月一日起、往指定各區鎮實施宣撫工作云、

各村購粮已運到

【安東】本埠各村、因客歲天災匪禍、以致秋收失時、食粮不繼、各村均感缺粮、除由當局接濟外、並聞各村村長、復又集合一村之地照、向實業銀行貸借春耕欵項、以便購粮分配村民、近聞各村以借欵所購之粮石、現已相繼運到、連日經各村長領回、按照絕粮情形、分給農戶、以濟一時之難云、

司法部發來汽車

【安東】本埠地方法院及檢察廳、茲爲整理內外、以重觀瞻計、特將該院大門加以刷洗、同時將內部、亦行翻改、目下正在興工之中、並聞司法部爲利於辦公起見、現又發來大號汽車一輛、現已領到、已由院長廳長今日舉行試乘云、

王國亮匪被擊潰

【安東】本埠警界消息、在縣屬一二區潛伏之匪首王國亮、盤踞各區、招擾地面、民衆塗炭已極、連日來經安寬警察隊聯合包剿、該匪帮受創甚鉅、經双方警隊之夾攻、已不堪支持、狼狽逃竄、現據報境、已無王匪踪跡、顯係遠逸、目下双方警隊、仍在嚴密搜索中云、

實業部大臣蒞吉 開產業會議

【吉林】中央實業部丁大臣爲開發吉林之產業、於本月二十八日蒞吉、下榻倶樂部、吉垣各機關要人、李省長以下三浦廳長等要人、在吉林倶樂部禮堂中、設宴爲之洗塵、席間對於吉林實業、將來之開發、有切確之討論、參加者李省長徐處長、羅實業廳長、趙民政廳長、森崗總領事、山口滿鐵所長等先報告吉林省產業狀況次商討將來進行辦法、林礦農土等產物、均提出研究、經二小時許終結、舉杯同飲、至八時許始散、二十九日吉林總務廳長、又在倶樂部中、討論農產開發進行事務、以期積極進行吉垣產業開發云、

岩越本部隊定期移於 第二期宣撫工作 政治工作亦並行實施

【哈爾濱】自去年九月始、亘北滿一帶、曾實施之岩越本部隊之特別宣撫工作、約亘十個月、終了第一期工作、定近將移於第二期工作、而第二期工作、與第一期不同之點、即對政治工作、亦並行實施、東部濱江北境各地區防衛隊長、擔當直接指導監督省、縣公署行政事項之一般、又防衛隊長隸下所屬部隊、並行實施警察之充實保甲制之徹底、縣當局內部刷新等之政治工作云、

大連新興倶樂部案判決 被告分別處刑

一日開審於地方法院

【大連】引爲市民注意之新興倶樂部事件、自該部役員今中良氏率同部員二十二名、開張賭局暴露、被官廳檢舉後、先後公判、已開審三次、迄未解決、至月之一日、爲彼等罪惡之總決算期、於法庭中、由檢察官、各求以刑名、開庭之日、關東地方法院中、畢集素傾視聽之聽衆、定刻十時十分開庭、被告等一同就席、由米田檢察官求刑後、嚴述論告、後對被告中之役員、嚴行叱責、纔由衆辯護者、約行一時間之熱論、始分處被告二十三名之刑名如左、

求刑

新興倶樂部常務理事　今中良　懲役五個月

同前理事　吉田親數(四八歲)　懲役五月

同理事　來村琢磨　(六二歲)　懲役五個月

同理事　辻慶太郎　(六十歲)　懲役五個月

同前理事赤塚彌太郎(五八歲)　懲役五個月

同前監事　齋藤光廣(四八歲)　懲役五個月

同監事、武田正吉(五六歲)　懲役五個月

同監事　佐忠雅雄(六〇歲)　懲役五個月

△新京倶樂部幹員

梁振聲(五八歲)　懲役六個月

陳富齊(四八歲)　懲役六個月

德英鄒包里亞馬克(六四歲)　懲役六個月

陳興成(五八歲)　懲役六個月

周双練(三二歲)　懲役六個月

范善亭(四六歲)　懲役六個月

曲永平(六六歲)　懲役六個月

隋春圃(四二歲)　懲役六個月

山門爾佛羅德漫(六二歲)　懲役四個月

孫錫九(五六歲)　懲役四個月

鄭恒亮(三二歲)　懲役四個月

林濟忠(三四歲)　懲役四個月

龍方(四八歲)　懲役四個月

△同上賭博輔助者

嵩松山(五二歲)　懲役四個月

師範校二級畢業

【雙山】本邑縣立師範講習科、三年期滿、各科考試完畢於本月廿九日、舉行畢業典禮函請縣長參事官、及各機關法團等蒞校參觀、首由校長報告宗旨、縣長參事官法團師長等訓話、同學祝詞、卒業生答禮後攝影以爲紀念、該生等服務社會、必能作一般青年之模範云、

國幣已屆失效期

【錦州】殘喘存留、而流通四載之前歸政權時代、發行各種紙幣、我國財政當局、爲整頓幣制之劃一、遂乃一再展限廢止行使、經年財政整理會議之決定、於本年六月杪爲舊幣廢止之期、早經當局數度申告、一般人民、擁有舊幣者、均往中央銀行、兌換國幣、以免至期坐受損失、惟以光陰荏苒、轉瞬已屆六月末、即舊幣不許行使也、錦州中央銀行、並發佈告、曉諭人民衆知、此次屆期、決不再緩、務於六月三十日以前、一律兌換國幣、如過六月卅日後、即一律禁絕兌換及行使權云、

機關車脫線 連結手慘死

【撫順】日昨午前四時五分許、古城子選煤場南側、第七番線上有八輛連結之電氣機關車、正推進中線路上之際、不意突有二輛車之探線、適中該車、前三輛當即脫線、同時破壞、連結手郭樹春(現年二十六歲)本縣境關山村人、被禦慘斃、計以上車之發生、探續側損害約四百餘元云、

維持民食禁糧出境

【錦州】錦州省公署、實業廳錢魯民廳長、以省內各縣屢罹災害、民處飢饉、民食缺乏若不謀良策救濟、民饗民害、將不可收拾、除一方向中央陳情、籲請賑糧救濟外、一方商抑物價、以濟此代之飢民、近更關切民食、恐有不足供給之虞乃於最近發頒命令、禁止糧平運輸糧食出境、併時令縣方派員暗爲偵查、以免糧商陽奉陰違、此後糧不出境、民食當可裕如云、

納凉園定入場費

【錦州】錦州電氣公司、主辦之電氣納凉園、於七月一日已開始期間爲兩個月、計由七月一日起、至八月末日止、開放時間、每日正午至午後十時止惟星期日、由午前十時開放、再入場費、計大人三分、小人一分云、

成婚廿日竟香消

【虹螺峴】距本鎭十五里之新莊子村、住民景九齡者、務農爲業、小有積蓄、自髮妻故後、鰥居十載、迄今年屆四十並無子嗣、年來屢有求凰之思近日訂安城北營城子闞氏之女爲室、(原係寡婦)交付彩禮一百四十元、過門之後、魚水甚篤、不料闞氏素有烟癖、忽然毒性發作、計過門二十日、竟香消玉殞、與世長辭、景某以人去財空、異常懊悔云、

滿側將開 赴歐日本選手交驩會

【神戶電】參加國際學生田徑賽之日本遠征隊十五名、二日午後、乘熱河丸輪船、經領隊山本忠興博士率領之下、由神戶解纜前往、【新京電】滿洲國體育聯盟、計於七八兩日、假西公園運動場、迎送赴歐日本學生選手、決定舉行滿日陸上競技會滿洲國側選手如左、佟允誥、(百米)于聖齊、(跳高)唐國任、(五千米)胡靖、(標槍)郭清榮、安飛諾克諾、(鐵餅)、于希渭、(八百米及一千五百米)

日領事新陳交替

【延吉】間島新任副領事田中繁於昨二十七日午後二時、乘京圖列車抵延、本埠各機關聞訊、均至站歡迎、前任副領事田中、奉外務省電令、調轉芝罘、本埠滿日鮮首腦部即悉於日前特假小樂天飯店、開送別宴、茲聞該領事、將於今日(二十八日)移交清楚、即就職新之延云、

連奉水上比賽 奉隊大勝

全奉天對大連育成學校對抗水上競技比賽、卅日午後一時假奉天海泳池開幕、結果以一九比六三、奉天大勝、又於該賽、奉天隊北瀨君、於五十米仰泳造成三十五秒五、小川君於八百米自由式、造成十二分六秒六、等滿洲新紀錄、

全滿都市對抗比賽 奉撫兩隊爭霸

全滿都市對抗棒球賽滿洲預賽第二日、一日午後一時起、假國際球場舉行、是日天氣清朗、觀衆擁擠、頗極一時盛況奉天對哈爾濱隊之准決賽、於午后一時廿分、由哈隊先攻開始、結局以六A比三、奉天制勝、至午後三時半終熄、又於午後四時起、舉行四平街對撫順戰、四平街力戰不及遂以八A比零敗退、是以於今日(二日)午後四時起、奉撫兩隊爭霸、

體育欄

儀寒拳師伯瑞鐸克 榮居世界拳鬪盟主 拳王貝爾傷臂敗北 〔三〕

高呼貝爾

第七回合未開始前伯瑞鐸克受了冰水、亞母尼亞醒腦藥水的幫助、精神稍已復原、二人交手後、相持了許久、屢次因被公正人格分、貝爾仍是兇悍、伯瑞鐸克則小心從事、只取守勢、左耳被貝爾打了一拳、但他把身子一縮、頭部低至剛在貝爾的腰帶上(拳鬥規律不能頭部低過對手的腰帶)、避免了貝爾的左拳、回手向貝爾下頷打去、貝爾縱身一躍、跳開了戰團、再度交手、則伯瑞鐸克又被貝爾右手一下試探、左手隨着一拳、打中伯瑞鐸克前心、伯瑞鐸克向後一退、貝爾恐詐、不敢再攻、鈴聲在那時響了、貝爾又勝了第七回合、斯時觀衆對貝爾的呼聲更高、衆料貝爾必可勝伯瑞鐸克、

手、

連敗四合

自第十二回合起、貝爾左臂受傷、戰鬥力全失、一直打到十五回合、慘敗於伯瑞鐸克拳下、頭部、下頷、左右頰、胸前、均受伯瑞鐸克的重大打擊、第十四回合中、被伯瑞鐸克逼至圈繩、任意左右擊打、第十五回合被逼至圈繩旁、貝爾而失去招架力、否則不至慘敗、結果是伯瑞鐸克勝七回合、貝爾勝六回合、二人平手兩回合、伯瑞鐸克榮據世界重量拳王寶座了、

公平人宣判後、貝爾很熱誠地擁抱伯着瑞鐸克、祝賀他的勝利、美國各報和當場無線電廣播都盛讚貝爾的運動精神sportsmanship、貝爾在無線電播音機前致詞、對裁判員表示滿意、

全場觀衆達四萬人、秩序甚佳、只是第十二回合告終時、觀衆提出抗議說伯瑞鐸克在鈴聲響後、仍在拳打貝爾、但經公正人解釋及警察維持終未鬧事、一場世界注意的拳鬥、遂至此告終、貝爾重量爲二百零九磅半、伯瑞鐸克重量爲一百九十一磅又四分之三、(完)

鼻血流出

第八回合、貝爾精神更旺、二人交手、打得很精彩、伯瑞鐸克也漸取攻勢、但終不敵貝爾奇巧的右拳、常常被貝爾打在左耳後和下頷、但仍沒有給貝爾肆狂暴擊的機會、貝爾曾一次佯作被伯瑞鐸克打倒地上不待伯瑞鐸克圈回到圈繩(拳規打倒對手、必須跑到繩離開倒地的對手)便跳起來迎面一拳打中伯瑞鐸克的鼻子、至鮮血流出、伯瑞鐸克又吃了一次大虧、全回合中貝爾大佔優勢、

窺破弱點

第九回合伯瑞鐸克屢向貝爾的前心攻打但都被貝爾躲過、反而在伯瑞鐸克頸上沉重地打了幾拳、因爲借不到伯瑞鐸克的傾向力、沒有把他打倒地上、第十回合兩人各有所長、貝爾不能決勝也是這原因、第十一回合中、貝爾爲多、伯瑞鐸克被一度被打得腳步站立不穩、斯時貝爾已勞了六個回合、不免稍有輕敵意、同時貝爾的弱點就是左臂防衛不密、也被伯瑞鐸克看出、自第十一回合起、伯瑞鐸克便專乘他的弱點打去、第十一回合、成爲平

玻利之心境 仍繼續業餘

對世界網球界惹起一大激動之英國網球選手『玻利之職業網轉家轉向問題』、其後該氏由澳洲啓程回國、路過美國好來塢與美職業選手羅特及斯特芬、披肝露膽晤談、聲明謂『予依然留於職業』、飄飄然回至倫敦、於是該問題、暫時解決、雖於秋季再起、然對台盃戰可能出塲、英國網球愛好者、對其態度、頗覺安心、然敢然擊退歐普拉英與吉爾滕之勸誘、苦心孤詣、保守業餘選手之該氏、同時亦負失戀之苦惱、不得不出塲寂寞的球塲、僚友奧斯丁氏、已經與布利斯君、斯担女士結婚、反之、渠由訂婚之麥女士、羅邀女士、被宣言解除婚約、

◎查其理由、『在美成立攝影契約』、致滯留美國、到底不能耐、玻利在好來塢接該書翰、旋倉皇離美回英、回國翌日、旋往訪羅邀女士、然她的態度異常冷靜、不允還之回顧、

◎『予在旅行中、早晨睡醒、考慮巨額金錢與前途希望、前於契約書、幾乎決心簽字非不數次、然每逢該時、予時常被某種幻影躊躇、此事只表示予之恐怖、現今予之所持、決心在完全對台盃爭霸、予所願望者、限於將來被擊破而不能再起時、澈底的爭光云云』、莫邁、本月廿一日外電傳謂玻利就職澳洲養拉森查斯商會、赴悉德尼勤務該商會、渠解消職業轉向之諾言、重渡大洋、遠赴異域、且努力忘却傷心歟?、還辭然就職澳洲、然得出塲台盃之諒解、爲祖國爭光者、爲保守榮冠之運動、家悲慘的悲劇云、

吉省召開各縣防疫會議

【吉林】對於吉省所屬各縣之百斯篤豫防、省當局、召集農安、乾安、扶餘、德惠、長嶺等縣、並郭爾羅斯前旗之各警務指導官及公醫、特於本日（廿九）午前九時、假警務廳會議室開會、討論對策、以備防災疫叢生云、

摩電車馬車發生衝突人畜皆傷

【撫順】月之二十六日、午後二時四十五分許、事務所有發搭運行之電車、運轉手內田均、至機械工場南方、老虎臺華工街前、正駛行之際、適與在同地通行之撫順窯業會社、傭僱之載貨馬車、發生衝突、電車內滿載乘客、登時呈大混雜象、結果該馬車人畜、均被撞傷、幸尚無大險、及詢問該馬車夫、名林忠起、山東省人、當由該電車、予以診療費三十圓、遂告完結矣云、

指導官會議閉幕

【延吉】間島省公署警察廳招集所屬各縣警務局長指導官會議、業已透誌前報、該會議由長尾警務司長之蒞場指導、並蔡省長之訓勉、各局長指導官、提出報告事項、經大會表決後、宣告閉幕、預料各局長指導官、經參加亘兩三日間之全省盛大會議、返任後、對於庶政、必有一番之整頓及改善云、

刑事隊捕獲鎗匪

【撫順】警察署、最近接到管內有匪賊潛入情報、遂於秘密中、施行大搜查、乃偵知潛伏於北寄地、昨二十九日午後十時五十分許、由小野與范樸軒二刑事、前往逮捕、當將其住所包圍而侵入、詎匪聞警由後窗逃去、旋登隣家房頂、由一隊之尾追、開始徒手格鬪、匪竟出鎗、幸未得射擊、故未發生危險、由勇敢之刑察勇事往直前、將其逮捕、經審訊之結果、該匪自供本縣人、名郭興全、年二十六歲、於五區新屯夜海溝等地方、曾組織七人幫之匪團、携有手鎗、侵入當地民戶家、綁去人票、並搶得財物而逃、目下本署在拘留調查其餘案件中、

司法部派員來鐵

【鐵嶺】司法部屬官程氏、（名未詳）於本月二十四日下午四時來鐵、調查法院檢廳、職員組織系統、及事務分擔、各科所用簿冊紙張之種類等項、並徵求各科職員意見、翌日早九時赴開原云、

齋藤飛行士鄉土訪問

【撫順】在撫順生人之最初飛行士、齋藤國松二等飛行士鄉土訪問飛行、已預定六月十日爲期、乃因飛行許可證及機體完成之遲延、遂未能成行、共母氏於二十三日、接國松君之音信、內謂二十二日得到正式飛行許可、二十五日舉行發動機運轉試驗、至於機體、迄月底全體完成、決定於七月九日、由東京出發、預定十日午後到達撫順、舉行落機式、爲右訪問飛行之運動奔走者、上岡氏刻已來撫、協同當地防空協會支部、已將陸着場等警備就緒矣云、

練習員開始講習

【錦州】錦縣當局、爲謀村政刷新、由各區村、考取練習員、藉資深造、業誌前報、茲據確訊、考試之結果、已選取十六名、定於七月一日、開始練習、村治學識、地址、在市內東街、第九區公所、公議室練習期間、定爲一箇月、卒業後、縣下各模範村、助理員採用、待遇每月二十元支給、將來各村村長、如因辦理村治不良、經上峯淘汰、或感覺濫竽自動辭職者、即以此係之助理員升充之、庶人事一新、村治向上云、

嚴禁幼童野浴

【安東】本埠警察廳、茲以近來天氣炎熱、一般兒童爲取凉計、時赴江中野浴、殊不知水深淺、稍有不慎、即易遭滅頂之禍、況歷來因野浴而滅亡者、時有所聞、殷鑒之不遠可不愼乎、警廳爲維持人道計、乃通知各分所、對於一般玩童嚴禁赴江中野浴、並且責傳知各家長管束、以重生命云、

這纔叫庸醫殺人不用刀

【黑龍江】李三店北街住戶老凌閣者、向以行醫爲業、於昨廿四日、西街趙姓少婦、而生黃皮瘡、至該老凌閣處診視、該醫即謂係楊梅昇天、應服葯敗毒、當即給葯壹付、索資數元、該婦即携葯而返、於午前九時服下、停一時許、即吐瀉不止、初則嘔吐黃水、繼則吐血、於午後六時、即與世長辭矣、該婦之夫、即至該老凌閣處理論、並謂伊將葯下錯、追其至警署理論、後經衆人調解、着該醫備辦棺木、担任殯資、始告了事、查該醫並無警廳許可、又兼目不識丁、對醫學毫無經驗、受其害者大有人在、望有管理之責者、加以取締、以免遺害他人云、

滿男鮮女欲情死

【大連】二十八日深夜、旅順黃金台海岸、又有情死未遂案發生、女爲旅順市川端町、朝鮮料理店鮮妓高氏、現二十二歲、男爲滿人尹長官、現年二十七歲、二人由料理店託事外出、至海岸時、各將預備之毒品雅片及洋火等服下後、纔又躍入海中、正在苦悶中、因夜水過凉、復又登岸、相抱大哭、被主人探知、當施以應急之手術、醫療復生、尋死之原因、現在調查中、

奧山指導官查所

【營口】縣警務局奧山指導官、現爲整頓警政起見、于昨二十日早帶同曾郎兩署長、認眞查視歸併各分駐所、以資整頓警政云、

唐三藏只得依了國王之命、但是心裡好生忐忑不定、因悄悄問悟空道『俄們登壇祈雨、若賭不過那夥妖道天不降雨弄個典刑示衆、咱師徒還能上西天取佛經嗎？我眞害怕呢！』

孫悟空道『師父莫怕、老孫頗知道點法術、但若任憑我指揮、天不會不下雨的、』

無名男縊死路旁

【鐵嶺】城北一署管界、平頂堡村北里許、於本月廿四日早、發現無名男子、縊死道旁樹上、年約三十左右、白面平頭、身穿藍布大衫、黑布單褲、青禮服呢鞋、類似商人、路旁遺有花布包一個、當由該管警署、報告檢廳、派員檢驗、並據檢死者、委係自縊身死、並無別傷、當飭村長備棺掩埋、屍屬認領者、均稱不知死者姓氏、檢查所遺包裹、有串綢手巾一條、灰線春棉襖一件、絨眼鏡盒一個、內裝黑邊眼鏡一個、銅幣二分、當票五張、內有鐵嶺南馬路、大昌當者四張、在開原當者一張、鐵嶺樓北、振田洋行買貨發票三張、此外別無他物、惟在當票之旁、均註有鴻圖二字、發票亦有李先生字樣、據此推測、死者或係李鴻圖亦未可知、查死者身體强壯、不似爲嗜好所累、大蓋係經濟所迫、再查死者所有當票發票、以鐵嶺居多、似乎是鐵嶺人、不然鐵嶺亦必有識者、茲檢廳正在調查死者家屬、以便通知領屍云、

商辦電局發酬勞

【安東】本埠官督商辦電話局、自讓與電電會社後、該電話商辦部份、即行清理、所有董事應得酬勞、及全局職員賞與金、曾於六月十八日第二十四次董事會議決、分配與董事孫榮明、方萬成、慕恂伯、顧式堂、陳國卿等五人、每人應得國幣一千元共五千元、並將特別公積金一萬元、提出國幣五千元、除局長于會沛應得三成一千五百元外、其餘三千五百元、提出國幣五千元、除局長于會沛應得三成一千五百元外、其餘三千五百元、照章按第二十三次分配法行之、閱商辦電話局長以下職員、共四十九名、前已每人給與四個月、此次因酬勞金之分配、復按第二十三次董事會議決、職員酬勞國幣五千元、故該局退職之職員、除得四個月之薪金外、更得有酬勞金云、

助理員講習簿計

【西安】西安縣長關義鐸、以各村所之收入支出、不但與農民有切膚之關係、而與行政上、亦占重要之點、前者曾以安內行字通令各村長、凡各村之收入支出、均須用官發簿計、否則即以違令論在案、刻屆年度之期、各村應換新式帳、誠恐各村助理員、不能徹底明瞭新帳簿之用法、以此之故、特通知各村助理員、於本月二十七八九等日、在縣公署會議廳內、令內務局長楊世英、主辦各村助理員簿記、講習三日、擔任指示者、爲內務局行政股長劉道中、總務科會計股長王仲文、庶務股長劉書禹等、經此番講習、各村助理員、均能明瞭云、

藍天林匪猖獗

【錦州】悍匪藍天林部下、約千衆、近日來勢頗猖獗、積極活躍、擾亂朝陽、及蒙吐默特右旗等地方之治安、現朝陽縣當局、接到警報後、急派在朝〇〇軍、携同縣警隊、急遽出動於匪區、加以痛剿、期殲滅此不逞之匪類云、

警官畢業生實習

【安東】新京中央警察學校爲造就警官人材、前已畢業數次、均派於全國各警界中服務、茲聞第三次現已畢業完竣、其中日系警官廿五名、配置安東省下各縣警署服務、聞該日系警官、業於昨二十七日抵安、當赴警務廳報到、該廳爲期該生等實地實習計、已派赴安東縣公署、警務局實地實習一個月、然後再分配於各縣云、

各地方瑣聞

▲城隍廟盛會

【錦州】城內北大街、城隍廟有二、一府城隍、一縣城隍也、二廟築於一街、府東縣西、在街之兩端、建築輝煌、廟宇巍巍、歷於每年舊歷五月二十七、八、九三日間、爲舉辦香火盛會之期間、一方供給善男信女之祈福還愿、一方廣收香資、而供廟內之開銷、例辦有年、頗收良效、本年屆例會之期、故以由該廟祝之僧人、請准於官府、決於定期、大開廟門、供人之遊覽、除預先將一切貢獻、籌備貼妥外、併將廟之內外、加以大掃除、以重衛生云、

▲因竊被驅逐

【昌圖】宋顯廷之族弟宋雲素行不正、無惡不爲、月前因海云英癮過重、一時不能展其偷盜技倆、難過英癮、故來縣街、向其族兄宋顯廷、搖尾乞憐、誓除英癮、共族兄以能改惡向善、允暫收留、詎料住未半月、舊病復發、暗將其族兄宋顯廷家之器皿及粮米等物、偷賣若干、旋被查知、宋顯廷大發雷霆、立將宋雲逐出戶外、並具呈縣署、永與脫離關係、以免日後被其牽累云、

▲瘟猪宜掩埋

【熊岳城】近日以還、天災時疫、相繼發生、人畜多罹其患、惟猪瘟一事、較他尤甚、乃一般死猪之家、祇知肉不可食、遂棄野外村旁、而不知毒菌未散、棄亦傳染、或因人故、或以牲畜、蚊蠅傳染毒菌、皆易被害、茲刊報端、願死猪之家、不可再棄路旁、宜立掩埋、以免貽害地方、而未患其疫者、亦宜嚴加預云防、

▲失足成千古

【旅順】市大塢內、泊有商輪一艘、修理船身、雇用苦力四十餘名、於二十六日午前十時許、內有苦力官振震、平度人、年五十餘歲、正在工作之際、一時失愼、由浮橋上、墜落船內、當經人抬送就近醫院、施以應急之手術、亦未見效果、延至午后一時、即行殞命矣、

▲絕食自縊死

【磐石】本邑西南關、住戶崔雲廷者、家無餘資、游手好閒、值此饑歲、恆演終日不餐之劇、告貸親友、每去不返、亦告途塞、日昨至其家西無人處樹下、懸之自盡、嗣被甲長王長興瞥見、解救已晚、報由警察一署轉報到縣云、

▲名伶遊鴨水

【安東】本埠附屬地永樂舞台、自此次重行開演以來、不惜巨金、造邀馳名角色、近爲與滿洲舞台互相競爭、後又邀來鬚生鄭玉華及武生曹寶義及配角多名、刻已到達、日內即行開演、想開演後、必大受安市士女之歡迎云、

▲松樹之劫運

【熊岳城】我邑松林、客歲曾生松樹狗子、松針幾被食盡、今歲又應時而生、較去歲尤甚、松樹行將枯斃、而蠕蠕者仍觸目皆是、考其所以又生、實緣客歲捕捉不及、虫老成蛹、伏蟄土內、客冬天暖、未曾凍斃、致有今歲之繁殖也、居民若再不設法徹底清除、松樹劫運、將連年不免矣、

奉天鍋日商營業介紹

聲援　奉天商議　輸入組合　商店協會

洋品雜貨
- 洋品雜貨　高等化粧品　一概俱全　商品券發售　KY　大和屋洋品店　奉天春日町七　電三〇九四　六三四〇
- 洋品雜貨　皮鞄製造　旅行用具　M　松久號　奉天春日町七　電三七〇一番　振替大連四〇四九
- 洋品雜貨　各國化粧品　照相機及材料　金十三洋行　奉天春日町三　電二六〇七　振替奉天四〇七

飯食物件
- 山海珍錯　一概批發　M　松田政助商店　奉天松島町七　電三五四〇
- 內外食料　製造販賣　水垣商店奉天支店　奉天浪速通七　電三一九〇　振替奉天二六五　營業部神戸支店東京
- 食料雜貨　罐頭橘子　各種洋酒　一概批發　フ　福田商店　奉天浪速通七　電（日）二九一六　六五〇九

既製洋服
- 高等洋服　附屬洋品　仕紳淑女　洋貨俱全　神戸屋洋服店　奉天春日町三　電三四二九　振替奉天八四二八
- 高等洋服　附屬一切　流行新式　幼童服類　横濱商行　本店奉天春日町一　電六〇九八　支店奉天青葉町二　電六〇九七
- 超等洋服　製品誂群　鶴屋洋服店　奉天春日町五　電三二一二　振替奉天四八一

陶器磁器
- 各種磁器　批發零售　玻璃錫器　茶具茶葉　川原陶器店　奉天春日町六　電二五二六　振替奉天一六八
- 各種磁器　批發零售　若尾セトモノ店　奉天春日町七（市場前）　電三一五八
- 各種磁器　批發零售　村上陶器店　奉天江島町六　電六四五三

打字機
- 漢字打字機　日本打字機股分有限公司　奉天千代田通三九（國際道路西）　電話（四）五五四四
- 日文　漢文　打字機　中和洋行　奉天富士町六　電三二〇二番
- 當沼自在式（帶玻璃板）　漢文打字機　笹屋商會　奉天加茂町六　電三八三一番

無線電器
- 最上等還律　彼岸無線電　話機發售　和登商行無線電氣部　奉天加茂町四　電四六六九
- 無線電、氣留聲機、爲酬謝主顧、空前大減價　電文社　奉天富士町五　電六四五九
- 七欧無線電話留聲機代理店　M　光和洋行　奉天松島町六　電三八四九　振替奉天二一〇

一服元氣旺盛　百倍康強　純人蔘精腦　朝鮮製藥合資會社

内田之事務用器械
樂亞爾之輪轉謄寫機　自280円起碼
樂亞爾之打字機　英字 獨字 法字 日本母字　自200円起碼
孟老之計算機　自500円起碼
奉天　千代田通二四　内田洋行　大連・新京・哈爾濱
HŌTEN UCHIDAYOKO

亞咖單林各省代銷處

產業與經濟

圖們、牡丹江(圖佳綫)自七月一日開始正式營業

圖們、牡丹江間鐵道敷設工事、曩者滿洲國政府已委託於滿鐵、康德二年六月三十日繼承完了、滿洲國政府由七月一日、對滿會委託該經營正式開始營業云、

圖佳綫新鐵路 火車開駛狀況

自七月一日正式開業之圖們、牡丹江間鐵路、爲二四八基羅七、現開駛之列車、旅客一往復、混合(一往復)貨物車(一往復、)

▲旅客列車(聯結一等車及食堂車、)

△十二、由圖們開車、九時十分抵牡丹江、

△七時由牡丹江開車、十五時五十五分抵圖們、

▲混合列車

△圖們發七時二十五分、牡丹江着十七時十分、

△牡丹江發十時五十五分、圖們着二十時二十五分、

慎昌洋行新方針 在滿支店與本店分離 新設亞細亞貿易公司

美商富列薩富野造拉爾會社營經自動車電氣器具等、本店設在天津、而於大連、奉天、新京、哈爾濱等處、設因日本商品之進出滿洲市場、外國商人、皆不免趨於衰退、最近陷於營業不振、故爲打開策、使在滿支店、與華北天津本店脫離、改正會社、組織、加入日本系資本、設立總資本金三十萬圓之亞細亞貿易股份會社、留有日本人董事三名、以相活動、該會社今後之活躍、大堪期待、

中銀計畫收錢交貨 滙兌業務之兼業

據奉天金融界消息云、最近滿洲中央銀行奉天分行、爲圖營業之發達、及國際貿易之進展、計劃收錢交貨匯兌業務之兼務、現已在日本東京大阪神戶等各地、開始貿易上收錢交貨之匯兌業務、即一般滿人側購買商品時、或日本國內各商商店、由東京大阪神戶等地、信用對方滿人時、其貨款不必直接交與日本商人、而繳納中央銀行奉天分行、由中銀領收戴紙、(貨票)所謂利用收錢交貨之匯兌方法、對此後日滿兩國之貿易發展、更進一步、各方面甚爲歡迎、

省公署調查 商會借欵數目

奉天省公署、昨通令省內外各商會、略謂、查該商會在本年六月末日以前之借欵、爲數若干、本署急待明瞭確數、以憑考核、除分令外、合行令仰該會、即按左記表式、確查填報、並轉飭所屬各鎮之分會、一體遵照、共調查事項如下、(一)借人日期、(一)借入金額、(一)現在數目、(一)利率(一)借入期限、(一)有無抵押品、(一)債權者名、(一)償還方法、

混保大豆 船車聯絡

鐵路總局今次改正圖綫社綫直通大豆混合保管暫定規則自本七月一日起實施、該規定之目標在改善松花江下流地方大豆輸送、哈爾賓水運局特產出貨碼頭、定於三姑、佳木斯、樺川、富錦之各碼頭、以爲保管大豆之指定站、再與來哈爾賓航業聯合會提携、以實現混保大豆之直輸送、

奉天郵便局 加入票據交換

奉天金融界、自事變以後、有一般的發展、每月支票及滙票之發行量、達相當數目、然向來奉天郵政局、並未加入本地票據交換所、因之郵政儲欵者、非常不便、因此將自七月五日、決定加入票據交換所、於奉天金融界拓一新途徑云、

北鐵公債之第二回發行

【東京一日發】北鐵公債第二回分三千萬圓、於七月末、決定發行之有無、現上京中之田中理財司長、接洽共同銀行團、今星期內決定大綱、發行條件、參照經濟界之現狀及滿鐵社債之條件云、

金融合作社 增設各地組合

滿洲國金融合作社聯合會樹立各縣金融合作社增設計劃、新設地址如左、

安東、岫巖、盤山、寬甸、柳河、朝陽、承德、錦西、平泉、遼中、農安、扶餘、康平、富錦、北鎮、德惠、大賚、泰來、明水、洮安、克東、開通、濱縣、寗安、青岡、望奎、凌源、綏東、伊通、通遼、

爪哇航路 汽船會社 進行一切之準備

【東京一日發】日本爪哇航路關係四社共同出資設立新會社案、第二回準備委員會、一日午前十時在遞信大臣官邸開催、大阪商船、日本郵船、南洋郵船石原產業之各社代表、及遞信省當局大橋次官均行出席、審議存左記事項、一、各社出資、船舶十四隻、七萬四千噸、之換算價格、二、運轉資金籌備百萬圓、(股份四百萬圓支附)四分之一準備委員會大體完了二日開催發起人會矣、

東京股份市況

	一日閉市	二日閉市
新東	一三七一	一三七四
新鐘	一二四〇	一二四八
日產	七四九	七四八
日魯	一四二	六九六

江省計畫增設電訊 將于七月間增設三百架

【黑龍江】省垣全市自前年改裝自働電話後、一般市民、無不大感便利、迨至去秋、市內之請求裝設電話者、愈形增加、直至本年、全市已裝設電話一千二百五十餘架、嗣以全市之人口益增、事務亦愈繁多、因而需用電話亦愈多、同時電話器之價格、亦由此而增高、按原來之價格、每器爲六十七元、今竟增至一百四五十元之多、故該社有鑒及此、擬於最近之將來、決行增計電話三百架、以應市民之急需、并聞共規定之手續費爲七十元、外加保証金六元、共合爲七十六元之裝設費、至於裝設期、將定於七月中旬、以備市民在此期中報名呈請、至八月間、即可全部開通、屆時省垣之交通、將益感便利矣、

朝鮮產品 進出海外

朝鮮總督府、爲朝鮮產品進出海外起見、十一年度、以經費五萬圓、使特派員駐在海外共駐在地爲新京、大連、奉天上海、爪哇、關於右項大使館朝駐課云、

最近朝鮮隨國內工業之發達注重海外輸出之案件、殖產局已提出海外派遣人員案、按朝鮮向滿洲輸出之產品、爲水產物、日用雜貨、膠皮等、最近鐘紡等、在各地設立工場、均爲對滿輸出目的、總督府協同外務省、以努力朝鮮產之發達將來之期待、爲其注目、

日滿經濟界新轉向

康德元年度中 奉天市場之貿易(二)

依奉天日本商工會議所調查

稅金關係

滿洲國政府、爲期國內行政之完備起見、該財源之關稅國內稅等、銳意改革整備、關於關稅、大同二年七月二十二日第一次暫定的改正後、入康德元年、未經一年、貿易情勢、頓呈變化、內外經濟事情、根本的改正、迨不可緩、十一月十四日、對輸入品百十八品目、輸出品二十三品目、斷以第二次暫定的關稅改正、以根本的影響爲別、迄同月二十二日、喚起輸入豫想、第二次關稅改正、以對滿洲國歲入不減少、爲根本方針、豫期全般的低下之一般當業者、不少不滿占今次改正之過半、綿絲布等大部分適用從價稅、低下品爲從量稅、從價稅不過附隨的關係、各品種別、加以財政策、產業政策、內國稅之整備、向來之輸入稅以外、有統稅之附加、洋灰、紙煙綿絲、小麥、酒稅、統稅等、斷行關稅增稅、該改正關稅、爲暫行的、在根本改正之運命、向來排日政策之稅率消滅後、將來日滿交易振興上、有重大意義、日滿統制經濟之指針下、該犧牲亦非得已、

特殊事項

在康德元年中之特殊事項、開貨樣市、人口增加、土建界得驚異的發展、貨樣市、七月之滿洲貨樣市、各縣主要都市之單獨貨樣市等、既屢次開催、日本商品之輸入、呈異常促進、次之日人之來往奉天者、呈速度的增加率、每一月達一千名、元年共計爲一萬三千人、比事變前增加三萬二千、結果、刺擊土建界之發展、建築家屋等、達三千六百戶、實爲未曾有之盛況、隨之爲工事諸材料、輸入增加甚大、其他事項、比事變前進步的不少、排斥日貨根絕、提倡國貨杜絕、滿人則僞造商標根絕等、爲日滿關係之新轉向、日本商品、因匯兌關係及其他事情、進出滿洲內、華北華南方面之商品、輸入呈激減、滿人之嗜好、建國以來、日本化之傾向甚顯著、對日本商品、表示流行的愛好情勢、日滿貿易、呈有利之地步、將來必多欣幸、依據以上事情、日本昭和九年度奉天貿易伸展狀況顯著、輸出金額七千四百十八萬圓、輸入一億八千五百七十一萬元、共計二億五千九百八十萬九元、比昭和八年輸出二千十三萬元、輸入五千百四十一萬元、共計七千百五十四萬元、奉天貿易、事變以來、逐年增加、今表示最近數年之貿易統計如次、(單位爲千元滿人側合外商)

		昭和五年	昭和七年	昭和八年	昭和九年
輸移出	日本側	八、五三〇	一三、七〇〇	一七、三三〇	四八、〇三〇
	滿洲側	二九、七二一	一〇、八〇〇	二六、七〇〇	二六、一五〇
	合計	三八、二五〇	二六、五三〇	四四、〇三〇	七四、一八〇
輸移入	日本側	一七、〇九〇	四四、五〇〇	七〇、〇〇〇	一〇九、七一〇
	滿洲側	四八、七三〇	三九、九〇〇	六四、三〇〇	七六、〇〇〇
	合計	六五、八二〇	八五、四〇〇	一三四、三〇〇	一八五、七一〇
合計	日本側	二五、六三〇	五八、二〇〇	九七、三三〇	一五七、七四〇
	滿洲側	七八、四五〇	五〇、七〇〇	九一、〇〇〇	一〇二、一五〇
	合計	一〇四、〇八〇	一〇八、九〇〇	一八八、三三〇	二五九、八九〇

改正營業法全文(四)

新頒布之營業稅法

第二十五條　繼承人關於其繼承開始前之營業負對被繼承人應行課征之營業稅繳納之義務、

前項規定於繼承人有不明時之繼承財產準用之在此項情形對於依本法規定繼承人應爲之程序及對繼承人應爲之政府之程序以繼承財產之管理人視爲繼承人

第二十六條、稅務官吏關於營業稅之、調查或取締上認爲有必要時得臨檢營業場檢查關於營業之賬簿物件或質問營業此、

第二十七條　以偷漏營業稅之目的有左列各欵行爲之一切處相當於其偷漏或希圖偷漏之營業稅之一倍以上十倍以下罰金但罰金額不得少十元

一、不爲課稅標準之申報時

二、課稅標準之申報有虛僞時、

三、詐術請求課稅標準之更訂或營業稅之免除時、

四、當請求課稅標準審查之際爲虛僞之證明時、

五、爲曚混稅務官吏課稅標準之調查提示虛僞之賬簿或爲虛僞之答辯時合於前項規定者所偷漏之營業稅不拘第二十條之規定立即征收之、

第二十八條　不爲依第九條或第二十三條規定之申報者處二十元以下罰金、

第二十九條　妨害第二十六條規定之稅務官吏職務之執行者處三百元以下罰金、

第三十條　從事於營業稅之調查者受政府諮詢者或從事於審查之事務者或有此項經歷者將關於營業稅所得知悉之秘密無正當事由洩漏時處以一千元以下之罰金

附則

第三十一條　本法自康德二年七月一日施行、

第三十二條　依本法康德二年份營業稅之課稅標準不拘第八條之規定爲按左列區分算出之金額、

一、對於自大同三年一月一日起繼續經營之營業爲將大同三年一月起至康德元年十二月止之期間之實錢金收金承攬金或酬報金分作二份所得之金額

二、對於在大同三年一月二日起至康德二年六月三十日止之間開始之營業爲康德二年七月起至同年十二月止之期間之實錢金收入金承攬金或報酬金之預算金額、

三、對於康德二年七月一日以後開始之營業爲營業開始之日起至康德二年十二月止之期間之實錢金收入金承攬金或報酬金之預算金額、

第三十三條　限於本法之康德二年份營業稅第九條第一項之規定中所稱一月三十一日即爲八月三十一日所稱二月一日即爲九月一日、

第三十四條　限於依本法之康德二年後營業稅不拘第二十條之規定將其稅額分作份二於左列二期征收、

第一期康德二年十月一日起三十一日以前、

第二期康德二年十二月一日起三十一日以前、

第三十五條　從前之法令中關於對營業課稅之規定除吉林省修正交易所章程中所規定者外廢止之但關於對營業之課稅事項共屬於本法施行以前者仍照自例辦理之、(完)

法人營業稅施行細則(二)

第一條、以管轄法人之主事務所或本店稅捐局、爲法人營業稅、本管稅捐局、但對於在法人營業稅法施地內、未設有主事務所或本店之法人、以管轄其同法施行地內所設有之支店、或其營業場之稅捐局、爲本管稅捐局、

第二條、爲法人營業稅課稅標準之純益、由法人營業中應課法人營業稅、在營業之總利益金內扣除總虧損金而計算之法人之前事業年度、結轉之利益金或者捐金、在該事業年度課稅標準之計算上、不計入總利益金、或應虧損金內、

第三條、營業稅法第六條之規定、於法人所爲營業之總利益金之計算準用之、

第四條、法人營業稅法施行地內、未設有主事務所、或本店之法人、在同法施行地內設營業場、關於其營業純益金額之計算、雖依同法第六條第一項之規定時、應該法人全部營業、依同法第六條第一項之規定、所算出之純益金額、按其同法施行地內所設有營業場之營業、收入金額、對於總收入金額之比率算定之、但如認爲按收入金額之比率不適當時、則不妨按資金產價額之比率、或其他適當標準算定之、

第五條、依法人營業稅法第八條規定之申報、應由法人代表人將開列課稅標準及其計算基礎之申報書、連同財產目錄資產負債表及損益計算書、於自決算確定之日起算、十四日內提出於稅捐局長而爲之、但自事業年度終了之月起算、不得超過四個月、合於法人營業稅法第七條第二項或第三項規定之事業年度份之前項申報、應於自共解散合併或營業廢止之日起算、十四日內爲之、

第一項之申報、如在法人營業稅施行地內、未設有主事務所或本店之法人代表人、於應爲申報之時期不在時、應由主持法人營業稅法施行地內營業場事務之事務員爲之、

第六條、稅捐局長依法人營業稅法第九條之規定、決定課稅標準時、應以書面通知納稅義務人、

第七條、擬依法人營業稅法第十條第一項之規定、請求課稅標準之審查者、應於自接受前條決定通知之日起算、二十日內、將開具不服、事由之書面、連同証明文件、呈由爲該項決定之稅捐局長、提出於稅務監督署長、

中央銀行市單(七月二日開市)

滙紐約　二九弗廿四分三
滙倫敦　一志二片十六分七
金票　一〇三圓八〇
鈔票　八三圓〇〇
滙上海　七九元〇〇
滙天津　七九元〇〇

條銀金標

倫敦銀塊現行　三二片四分一
仝遠期　三二片二分一
紐約銀塊現行　六九仙四之三
孟買塊銀現行　七四偷比八分三
上海標金　午前
開行……圓　天價……圓
下市……圓　小價……圓
午後閉行

中外滙兌

午前
美匯兌　二九弗九四仙四分一
美日滙兌　二九弗一〇仙
美日匯買賣　二九弗八分一　……分
美國上海匯　三九弗七五仙
上海市匯買賣　……圓……分　……圓……分
上海匯買賣　……弗……分　……弗……分
上海英匯買賣　先……片……分　先……片……分
午後
英美匯兌　……弗……仙
美日匯兌　……弗……仙
日美匯買賣　二九弗……分　二九弗八分一
美國上海匯　……弗……仙
上海東匯買賣　……圓……分　……圓……分
上海海匯買賣　……弗……分　……弗……分
上海英匯買賣　先……片……分　先……片……分

各地錢鈔

奉天城內匯兌
國幣匯上海　一、三二一六
國幣匯中銀　……
現洋匯天津　一、三二三
大連匯上海　一〇八圓一五　一〇八圓二〇
午前　大連匯烟台　一〇七圓七〇　一〇七圓八〇
午後　一〇八圓九〇　一〇九圓〇〇
安東滿匯上海　一三一圓八五
國幣換金票　一、二一八五
鈔票換現大洋　一、二一八
交中票換匯換現洋　一、二二八

奉天

●日站金票對國幣
開行　九六二五　九六三〇
下市　九六二五　九六三〇
大價　九六二五　九六三〇
小價　九六二〇　九六三〇
安數　四万五千　一万三千
●全國幣對金票行
九點　一〇三八五　一點　一〇三九〇
十點　一〇三八〇　二點　一〇三八〇
十一點　一〇三八五　三點　一〇三八〇
●鈔票對國幣開行
開行　一二一七〇　一二一七五
下市　一二一七〇　一二一七五
大價　一二一七〇　一二一八五
小價　一二一六五　一二一七五
安數　一万　二千
●同現行
九點　一二一九〇　一點　一二一八〇
十點　一二一八〇　二點　一二一七五
十一點　一二一八〇　三點　一二一七五

大連

●鈔票對金票(近期)
開行　一二六五〇　一二六五〇
下市　一二六五〇　一二六四五
大價　一二六五〇　一二六五二五
小價　一二六四〇　一二六四〇
安數　四六万　二五万
●同現行(午前)
九點　一二六六〇　一點　一二六五五
十點　一二六五五　二點　一二六五五
十一點　一二六五〇　三點　一二六五〇
●鈔票對國幣現行
●鈔票對金票行
一點　一二一五　一二一〇八四五
二點　一二一六〇　一二一六〇
三點　一二一五〇　一二〇二五

安東

●國幣對金票　午前　午後
開　一〇三九〇　一〇三九〇
下市　……
同下市　……

開原

金票對國幣現行(午前)(午後)
九點　一〇三九〇　一點　一〇三六五
十點　一〇三九〇　二點　一〇三七〇
十一點　一〇三九〇　三點　一〇三七〇

新京

●鈔票對金票　午前　午後
●現洋對金票　一二六五〇　一二六五〇
●國幣對鈔票　一〇三七〇　一〇三七〇
　八二〇〇　八二〇〇

哈埠

●國幣對金票現行　午前　午後
十點　一〇三六五　二點　一〇三九〇
十一點　一〇三六五　三點　一〇三九〇

鎮痛止痒

瘋濕病·神經痛的時候

普通凡是痛風·神經痛的藥、大概都是內服藥、但是內服的頗不適合於胃腸或心臟柔弱的人、可是「撒婁美知爾」因爲是外用塗擦藥、所以無論誰都可以安心使用。特別有痼疾的人、如在夜半發作的時候、將此藥一擦立能鎮痛止痒、實在寶貴得很。

頭痛·肩膀酸痛的時候

肩膀酸痛·氣鬱頭重·骨節酸軟的時候、將此藥塗擦於患部、則藥性很快地滲入、得舉鎮痛的效果、酸痛緩和、精神也隨而爽快本劑因非脂肪性、所以很潔淨、使用後不覺着粘手污衣、是乃這藥的特長。

打撲傷·頓挫手足的時候

蹉跌打撲·頓挫手足·轉了筋·腫起來的時候、請擦此藥、立能從皮膚滲入痛處、很快地起作用而將炎症消散並防止症狀的惡化。運動家執務家諸氏若常帶着一管、則於突發底障害的應急處置、當能感覺到非常便利。

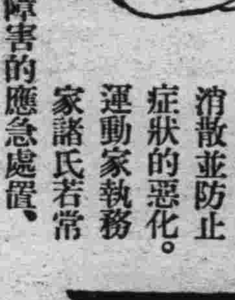

全國各藥店均有出售

定價　日金一圓　日金五十錢　日金二圓五十錢

撒婁美知爾

SA—M—10

百日咳良藥 知蜜子聖

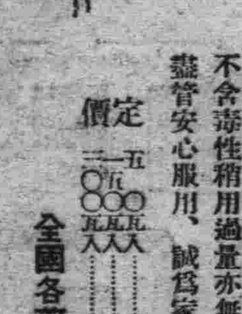

本劑對小兒痙咳之豫防及治療具有特効固無待言即對一般咳嗽亦有奇効。譬如老人之夜間咳嗽時、或喘息發作時、若於就寢前服用一匙、立能鎮止咳喘狀態、使得安眠、可謂靡劑中之白眉。

本劑性味甜甘且帶芳香、即小兒亦喜服用、又不含毒性稍用過量亦無危害、不論男婦老幼盡管安心服用、誠爲家庭中必備之聖藥也

定價　五〇〇瓦入……日金四十錢　一五〇〇瓦入……日金一圓　三〇〇〇瓦入……日金一圓八十錢

全國各藥店均有出售

東京市日本橋區本町　發賣元　株式會社　田邊元三郎商店

阿波共同汽船會社出帆

●開往芝罘威海衞青島　▲十六共同丸　七月五日
●開往天津　▲長山丸　七月九日
●開往仁川鎮南浦　▲長山丸　七月三日
●開往芝罘威海衞仁川　▲卅六共同丸　七月九日
●開往芝罘　▲十八共同丸　七月四日

大連市山縣通　阿波共同汽船會社大連支店　電話五〇〇一　六九九一

大連汽船出帆

●青島上海行(上午十一時開)
▲青島丸　七月三日
▲大連丸　七月六日
●天津行
▲長平丸　七月三日
▲天津丸　七月五日
●基隆高雄行
▲山東丸　七月七日
●新瀉伏木敦賀行
▲河北丸　七月七日
●北鮮行
▲遼河丸　七月　日
●開往龍口
▲龍平丸　月　日

大連汽船株式會社
芝罘威海衞清津雄基船票發售處　日本國際觀光局奉天分局　日電三三九一　二八六三

大阪商船出帆

●往門司神戶大阪(上午十時開)
▲扶桑丸　七月三日
▲西亞得爾丸　七月四日
▲烏拉爾丸　七月五日
▲哈爾濱丸　七月六日
●開往天津
▲志摩丸　七月四日
▲朝熊丸　七月十二日
●上海基隆高雄
▲中華丸　七月九日
▲大華丸　七月二十日
●開往橫濱
▲老摩丸　七月九日

船票發售處　滿鐵沿線各站及各埠日本國際觀光局
車船連運票(往復票火車減二成輪船減一成)通用期限兩個月大連門司神戶間船票買往復票價減二成通用期限參個月
▲專屬貨物代辦處　各地國際運輸株式會社

大阪商船株式會社　大連支店　奉天事務所　奉天浪速通三六
大和旅館出張所(日電四六一一)　仝城內分所(日電三五〇三)　哈爾濱新京各地日本觀光局

惠通行出帆

●開往芝罘威海衞仁川　▲利通號　七月四日
●往開芝罘　▲昌平丸　七月三日
●開往安東　▲神裕丸　七月五日
●開往門司宇品令治尾道　▲照國號　七月十五日

電話二一八、三八五二　惠通行

田邊秘藥　青春之泉

合名會社 大倉組

營業科目

電裝電機　各種機械　鐵道材料　五金雜貨　銀鐵水管

硬煤煙煤羊毛皮件呢絨五穀襍貨
電氣機械器具海味肥料汽車並其
材料油類木料焦炭硫磺黑鉛道木
洋火綿花洋絲洋布

包辦工程　代理水火　人壽保險

▲總行日本東京京橋區銀座通二丁目七番地▼

分行　北京、天津、上海、漢口、其他及以營主要地方、本溪、倫敦、紐約、九江、香港、奉天、營口、大連

奉天所出張浪速通四六番地
日本電話　二八八四番　二九四九番
總辦室　三五七九番
總辦公館　二五六五番
滿電話　四四六一號

強力殺蟲劑

蠅必立死

インピレス

家庭用殺蟲劑
防臭衛生必備

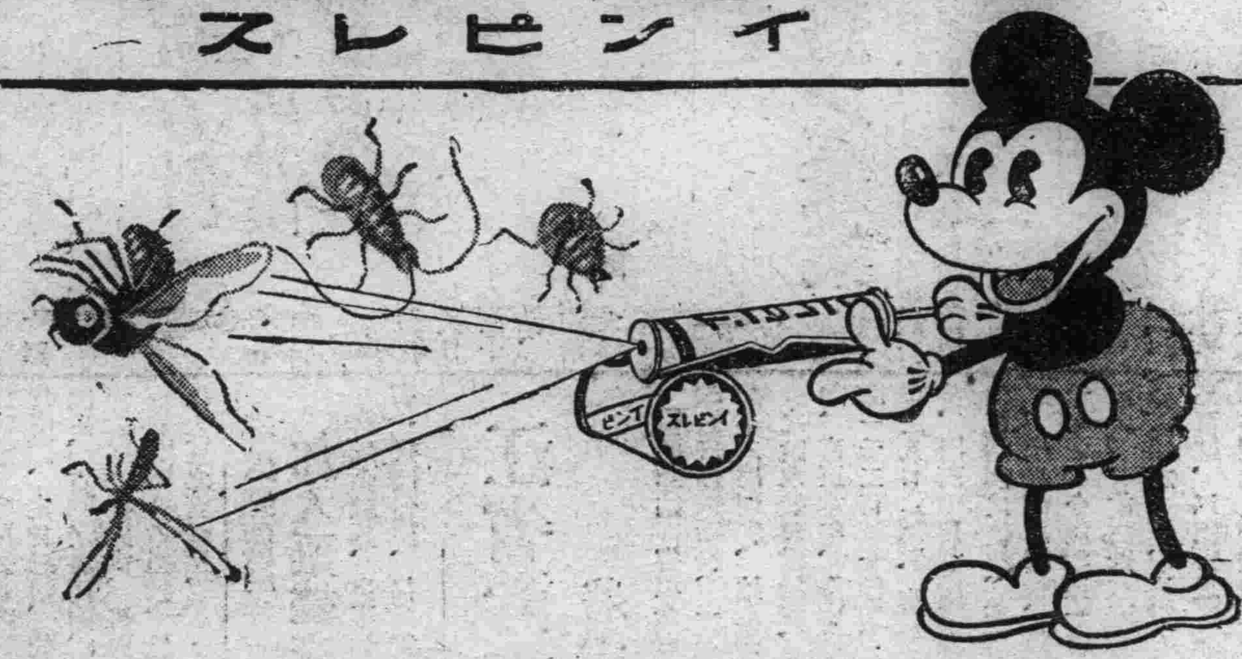

氣候日熱・蠅子飛揚
家々必備殺蟲名藥

効力絕大・品質精良
『蠅必立死』世界第一

効力既大・氣味復香
不唯蠅遇定必立死
任何害蟲絕滅亦神
無害人畜不汚器物

大凡於人畜絕對無害。而對於害蟲則爲有毒的殺蟲素者。舍「西來多靈」外別無第二品之事。乃爲全世界所公認者也

「蠅必立死」者乃係依完備的裝置。與優秀的化學技術。而自除蟲菊中。將「西來多靈」完全抽出之。而用其多量作爲殺蟲要素也

「蠅必立死」俱備有以家庭用殺蟲劑必備之五大要件即

一、於人畜絕對的無害
二、殺蟲力至極的强大
三、氣味芳香而優雅
四、沒有引火性故極安全
五、絕無汚染衣物器俱之虞

以上五大要素本品完全俱備無一忽缺也。

弊社創製之殺蟲劑「蠅必立死」者。乃係聘請多數專門技師。消耗巨萬之研究費用。傾注多年之經驗及豐富之蘊蓄。以化學的研究之結果。本政府之批準許可。在有現代最新式設備的弊社工廠配合創製而成之名品。其殺蟲力之卓越强大。氣味之芬香優雅。以及與人體絕對無害等優點。俱是東亞唯一無二標準的最優良之殺蟲劑也。

効能

蠅・蚊・臭蟲爲始。他如蚤・虱・蟻・油蟲・家蟎等出入於家庭之害蟲。以及於家畜身上所長生附着之害蟲。其他所有的蟲亦均能將其完全驅除絕滅之。而於同時即細菌亦能將其死滅之也。

製造元 神戶 長岡驅蟲劑製造株式會社
發賣元 大連 藤澤友吉商店出張所
（如要說明書函索即奉寄）

風燭殘年

人在少壯時每覺背痛腰酸頭昏腦漲以爲偶受風寒無關緊要不遽求治迨年邁時遂成不治之病痛苦異常若常服第威德補腎丸則雖至耄耋亦不覺其痛苦也

有病之身老來苦！

殺菌止淋丸
一經服用直達尿道止濁定痛

本劑對於淋濁各症可謂絕對有效、主治各種急慢性五淋白濁、以及由淋毒引起之合併症、如副睾丸炎及女子淋病、膀胱炎腎盂炎、攝護線炎、凡他藥罔效者、服本劑無不奏效、其主要作用爲殺菌利尿、鎮痛、消炎收斂、直達尿道、止淋服藥之後、淋之劇烈症象能迅速緩解、之即頑固之慢性症、概於一星期內、亦能漸趨良好洵屬極優秀之治淋特效藥也、定價、每小盒現大洋一元、中盒二元、特製大盒三元、另備說明書、函索即奇、外埠函購、郵費不加、但信件必須掛號、以免遺誤郵票九折、奉天大西城門外電車站
英美大藥房啓

不論如何激烈牙痛一用今治水僅費兩三分鐘立刻効驗

立止牙痛 今治水

主治　蟲牙之痛牙根痛由上火所起之牙痛由神經衰弱而起之牙痛其他所有牙痛均有靈效

特製硝子瓶　金二十錢　金三十錢　金五十錢

出售處內[illegible]各藥房均有

發售處 大阪 丹平商會藥房
代售處 日本賣藥會社
大連 井上誠昌堂　天津 佐藤廣濟堂

舟車旅行時
旅程平安　則精神清爽
喜悅同愉快奚啻百倍
携帶仁丹也是一樣呢旅程中眞個十分快樂

銀粒仁丹

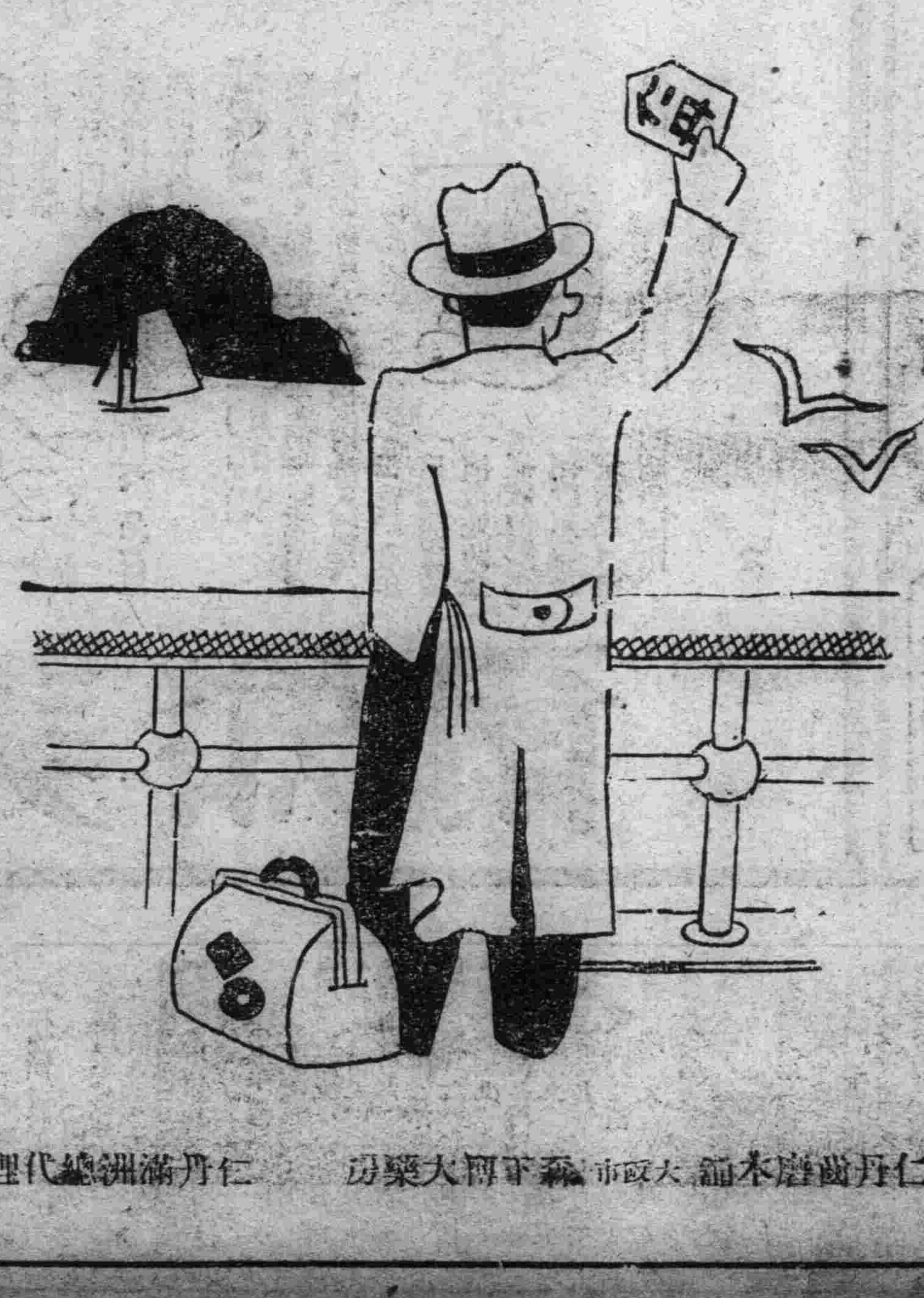

主効
消化不良　胃腸疼痛　滋養補血
病後衰弱　心身過勞　食傷
頭痛眩暈　惡心嘔吐　惡醉宿醉

試用袋　百五十粒　一角
滿洲容器　四百粒　三角
實惠包　一千粒　五角

仁丹滿洲總代理 大連 日本賣藥株式會社
仁丹商標本舖 大阪市 森下博大藥房

新高飴

蕉果之精　美味甜香
製法新奇　老幼均宜

撫順商館內 鍋屋商店